

# Zenfone Selfie

## **ZB553KL** **Guia do Usuário**



## Cuidado e segurança

### Diretrizes



Segurança rodoviária vem em primeiro lugar. É altamente recomendável não usar o dispositivo ao dirigir ou operar qualquer tipo de veículo.



Este dispositivo deve ser apenas usado em ambientes com temperaturas ambiente entre 0°C (32°F) e 35°C (95°F).



Desligue o dispositivo em áreas restritas onde o uso de dispositivos móveis está proibido. Respeite sempre as regras e regulamentos em áreas restritas, como por exemplo, em uma aeronave, sala de cinema, nos hospitais ou nas proximidades de equipamentos médicos, próximo a gás ou combustível, canteiros de obras, locais de explosão e outras áreas.



Use apenas cabos e adaptadores AC aprovados pela ASUS para uso com este dispositivo. Consulte o rótulo de classificação na base do seu dispositivo e assegure que seu adaptador de alimentação está em conformidade com esta classificação.



Não use cabos de alimentação danificados, acessórios e outros periféricos com seu dispositivo.



Mantenha o seu dispositivo seco. Não use ou exponha seu dispositivo a líquidos, chuva ou umidade.



Você pode passar o seu dispositivo através das máquinas de raios-x (como as utilizadas em correias transportadoras de segurança de aeroportos), mas não exponha o aparelho a detectores e varinhas magnéticas.



A tela do dispositivo é feita de vidro. Se o vidro for quebrado, pare de usar o dispositivo e não toque nas peças com o vidro quebrado. Envie imediatamente o dispositivo para reparo pela assistência técnica qualificada da ASUS.



Não escute níveis de volume elevados por longos períodos para evitar possíveis danos à audição.



Desconecte a alimentação antes de limpar seu dispositivo. Use somente uma esponja de celulose ou pano de camurça para limpar a tela do dispositivo.



Envie imediatamente o dispositivo para reparo pela assistência técnica qualificada da ASUS.

## Descarte correto



Risco de Explosão se a Bateria for Substituída por um Tipo Incorreto. Descarte de Baterias Usadas de Acordo com as Instruções.



NÃO jogar a bateria no lixo urbano. O símbolo de cesto de lixo com rodas cruzada indica que a bateria não deve ser colocada no lixo urbano.



NÃO jogue o ASUS Phone no lixo municipal. Este produto foi reprojeto para possibilitar a reutilização apropriada de peças e a reciclagem. O símbolo de uma lixeira assinalada com um X indica que o produto (equipamentos elétricos, eletrônicos e baterias com células que contém mercúrio) não devem ser colocados no lixo urbano. Verifique os regulamentos locais para o descarte de produtos eletrônicos.



NÃO jogue o ASUS Phone no fogo. NÃO cause curto circuito nos contatos. NÃO desmonte o ASUS Phone.

## Fórum de Fãs ZenTalk

[http://www.asus.com/zentalk/global\\_forward.php](http://www.asus.com/zentalk/global_forward.php)



## Sumário

|          |   |           |
|----------|---|-----------|
| <b>1</b> | <b>Fundamentos</b>  |           |
|          | Bem vindo!.....   | 7         |
|          | Deixe seu ASUS Phone pronto! .....                                | 8         |
|          | Primeiro uso .....  | 16        |
|          | Usando a tela de toque .....                                      | 18        |
| <b>2</b> | <b>Não há lugar como a Casa</b>                                   |           |
|          | <b>Recursos Iniciais Zen .....</b>                                | <b>21</b> |
|          | Tela inicial.....   | 21        |
|          | Configurações rápidas.....  | 23        |
|          | Usando as notificações do sistema.....                            | 24        |
|          | <b>Personalizar sua tela Inicial .....</b>                        | <b>25</b> |
|          | Widgets .....   | 25        |
|          | Papéis de parede .....  | 27        |
|          | Modo Fácil .....  | 28        |
|          | Ajustando a data e hora.....                                      | 31        |
|          | Configurando o seu toque e sons de alerta.....                    | 31        |
|          | <b>Tela de bloqueio .....</b>                                     | <b>32</b> |
|          | Personalizando sua tela de bloqueio .....                         | 32        |
|          | Personalizando os botões de acesso rápido.....                    | 33        |
|          | <b>Sensor de ID de impressão digital.....</b>                     | <b>34</b> |
|          | Iniciar o seu telefone ASUS pela primeira vez.....                | 34        |
|          | Criação de ID de impressão digital a partir de Configurações..... | 35        |
| <b>3</b> | <b>Trabalho muito, jogo mais ainda</b>                            |           |
|          | <b>Chrome .....</b>   | <b>37</b> |
|          | Abrindo o Chrome .....  | 37        |
|          | Adicionando uma nova aba .....                                    | 38        |
|          | Marcando páginas.....   | 38        |
|          | Compartilhando uma página.....                                    | 38        |
|          | Limpando o dados do navegador .....                               | 39        |
|          | <b>Gmail.....</b>   | <b>40</b> |
|          | <b>Google Calendar .....</b>                                      | <b>41</b> |
|          | Criando eventos.....  | 41        |
|          | Edição ou remoção de eventos .....                                | 41        |
|          | Criando lembretes.....  | 42        |
|          | Edição ou remoção de lembretes.....                               | 42        |
|          | <b>Gerenciador de Arquivos .....</b>                              | <b>43</b> |
|          | Acessando o armazenamento interno .....                           | 43        |
|          | Acessando o dispositivo de armazenamento externo .....            | 43        |
|          | Acessando o armazenamento nas nuvens.....                         | 43        |
|          | <b>FAQs ZenUI .....</b>   | <b>44</b> |
| <b>4</b> | <b>Mantendo-se em contato</b>                                     |           |
|          | <b>Chamada em estilo .....</b>                                    | <b>45</b> |

|   |           |
|---|-----------|
| Recurso SIM duplo .....   | 45        |
| Fazendo chamadas .....  | 47        |
| Recebendo chamadas .....  | 51        |
| Gerenciando os registros de chamadas .....                                  | 51        |
| Outras opções de chamada .....  | 53        |
| Gerenciando chamadas múltiplas.....   | 54        |
| Gravação de chamadas .....  | 54        |
| <b>Gerenciando contatos .....</b>   | <b>55</b> |
| Configurações de Contatos .....   | 55        |
| Configurando seu perfil .....   | 55        |
| Adicionando contatos .....  | 56        |
| Configurando seus VIPs.....   | 57        |
| Marcando seus contatos favoritos .....                                      | 58        |
| Importando contatos.....  | 58        |
| Exportando contatos .....   | 59        |
| Redes sociais com seus contatos .....                                       | 60        |
| Google Messenger .....  | 61        |
| <b>5 Diversão e entretenimento</b>  |           |
| <b>Usando o fone de ouvido .....</b>  | <b>62</b> |
| Conectado a entrada de áudio.....   | 62        |
| <b>Google Play Music .....</b>  | <b>63</b> |
| <b>Rádio FM.....</b>  | <b>64</b> |
| <b>6 Seus momentos preciosos</b>  |           |
| <b>Capturar momentos .....</b>  | <b>66</b> |
| Iniciando o aplicativo da câmera.....                                       | 66        |
| Utilizando a Câmera pela primeira vez.....                                  | 67        |
| Recursos avançados de câmara .....  | 71        |
| <b>Usando o Galeria.....</b>  | <b>74</b> |
| Visualizando arquivos de sua rede social ou de armazenamento em nuvem ..... | 74        |
| Visualizando a localização de foto .....                                    | 75        |
| Compartilhando arquivos da galeria.....                                     | 76        |
| Excluindo arquivos da galeria.....  | 76        |
| Editando uma imagem.....  | 76        |
| <b>7 Fique conectado</b>  |           |
| <b>Rede móvel.....</b>  | <b>77</b> |
| Ativando a rede móvel .....   | 77        |
| <b>Wi-Fi .....</b>  | <b>77</b> |
| Ativando wi-fi.....   | 77        |
| Conectando uma rede wi-fi.....  | 78        |
| Desativando wi-fi.....  | 78        |
| <b>Bluetooth® .....</b>   | <b>78</b> |
| Ativando Bluetooth® .....   | 78        |
| Emparelhando seu ASUS Phone com um dispositivo Bluetooth® .....             | 79        |
| Desemparelhando seu ASUS Phone de um dispositivo Bluetooth® .....           | 79        |
| <b>Tethering (compartilhamento de conexão).....</b>                         | <b>80</b> |

|           |   |            |
|-----------|---|------------|
|           | Ponto de acesso Wi-Fi .....                       | 80         |
|           | Tethering Bluetooth .....                         | 81         |
| <b>8</b>  | <b>Viagens e Mapas</b>                            |            |
|           | <b>Meteorologia.....</b>                          | <b>82</b>  |
|           | Iniciando o aplicativo Clima .....                | 82         |
|           | Tela inicial de clima .....                       | 83         |
|           | <b>Relógio.....</b>                               | <b>84</b>  |
|           | Fuso horário mundial.....                         | 84         |
|           | Despertador .....                                 | 85         |
|           | Cronômetro .....                                  | 85         |
|           | Temporizador.....                                 | 86         |
| <b>9</b>  | <b>Zen em todo lugar</b>                          |            |
|           | <b>Ferramentas Especiais Zen.....</b>             | <b>87</b>  |
|           | Lanterna.....                                     | 87         |
|           | Power & Boost.....                                | 88         |
|           | Calculadora .....                                 | 89         |
|           | Gerenciador de Auto-início .....                  | 90         |
|           | Gravador de som .....                             | 91         |
|           | Mobile Manager.....                               | 93         |
|           | Filtro de Luz Azul .....                          | 94         |
| <b>10</b> | <b>Mantenha o seu Zen</b>                         |            |
|           | <b>Mantendo o seu dispositivo atualizado.....</b> | <b>95</b>  |
|           | Atualizando seu sistema .....                     | 95         |
|           | Armazenamento .....                               | 95         |
|           | Backup e redefinir .....                          | 95         |
|           | Protegendo seu ASUS Phone.....                    | 96         |
|           | <b>Apêndice</b>                                   |            |
|           | <b>Informações de segurança.....</b>              | <b>100</b> |

# Fundamentos

# 1

## Bem vindo!

Explorar a simplicidade intuitiva do ASUS Zen UI 4.0!

ASUS Zen UI 4.0 é uma interface intuitiva charmosa e exclusivamente para ASUS Phones. Ele oferece a você aplicativos especiais, que são integrados ou com outros aplicativos, para atender às suas necessidades individuais únicas e facilitar a sua vida, deixando você se divertir com seu ASUS Phone.



### **Camera(Câmera)**

Com a tecnologia PixelMaster, capture aqueles momentos preciosos em fotos e vídeos nítidos e de alta qualidade.



### **Mobile Manager**

Fornece uma interface integrada para vários aplicativos que são projetados para otimizar o desempenho do dispositivo, gerenciar o poder do telefone, notificações de uso e o sistema de armazenamento.



### **FAQs ZenUI**

Encontre as respostas para FAQs (Perguntas Frequentes) ou forneça seus comentários no fórum de usuários.

---

---

**OBSERVAÇÃO:** A disponibilidade de aplicativos ASUS Zen UI 4.0 variam por região e modelo do ASUS Phone. Toque em  na tela inicial para verificar os aplicativos disponíveis em seu ASUS Phone.

---

# Deixe seu ASUS Phone pronto!

## Peças e recursos

Pegue seu dispositivo e coloque-o em funcionamento em um instante.

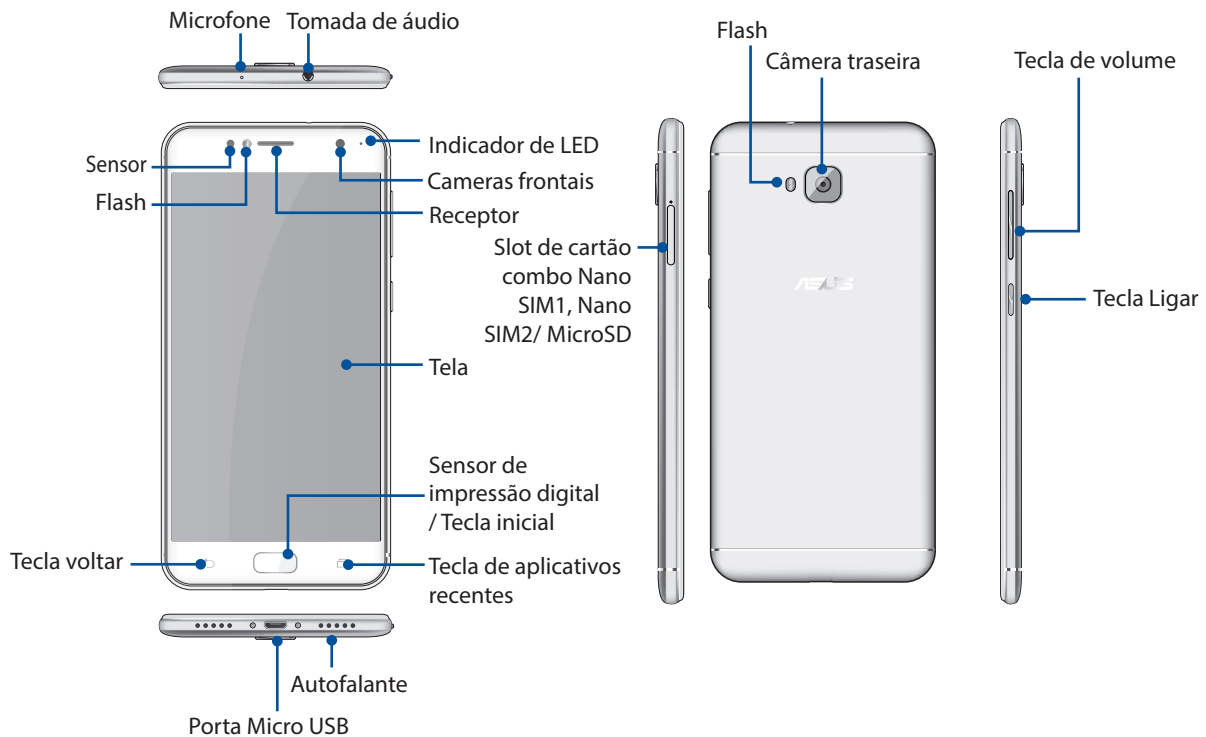

---

### AVISO!

- Para evitar problemas de conexão de rede e de bateria:
  - Não coloque uma etiqueta metálica sobre a área de antena.
  - Não utilize uma quadro/caixa metálica protetora em seu ASUS Phone.
  - Não cubra a área de antena com as mãos ou outros objetos durante o uso de algumas funções como fazer chamadas ou usar a conexão de dados móveis.
- Recomendamos que você use protetores de tela compatível com ASUS. Protetores de tela não-compatíveis com a ASUS poderão provocar avaria do sensor do seu ASUS Phone.

---

### NOTAS:

- Os slots do cartão Nano SIM suporta bandas de rede LTE, WCDMA e GSM/EDGE.
- O slot de cartão microSD suporta formatos de cartão microSD e microSDHC.

---

### IMPORTANTE!

- Não recomendamos o uso de um protetor de tela, pois ele pode interferir com o sensor de proximidade. Se você quiser usar um protetor de tela, verifique se ele não bloqueia o sensor de proximidade.
- Mantenha o dispositivo, em especial a tela sensível ao toque, secos o tempo todo. Água ou outros líquidos podem causar mau funcionamento à tela sensível ao toque.
- Certifique-se que a tampa do compartimento de cartão Nano SIM/de memória está sempre fechada quando estiver operando ou transportando o dispositivo.



## Instalando um cartão Nano SIM

Um módulo de identidade de assinante Nano (Nano SIM) armazena informações, tal como seu número de telefone celular, contatos, mensagens e outro dados que dão você acesso a uma rede móvel.

Seu ASUS Phone vem com dois slots de cartão Nano SIM e um MicroSD que permite que você configure e use dois serviços de rede móvel sem ter que levar dois celulares ao mesmo tempo.

---

### **CUIDADO!**

- Este dispositivo é projetado para uso com um cartão móvel Nano SIM aprovado pela operadora apenas.
  - Não recomendamos o uso de cartões SIM aparados no slot de cartão de Nano SIM.
  - Desligue seu dispositivo antes de inserir um cartão Nano SIM.
  - Tome cuidado extra ao lidar com um cartão Nano SIM. A ASUS não é responsável por nenhuma perda de dados ou danos incorridos ao seu cartão Nano SIM.
- 

Para instalar um cartão Nano SIM:

1. Desligue seu dispositivo.
2. Empurre um pino no orifício no slot de cartão Nano SIM / MicroSD para ejetar a bandeja.

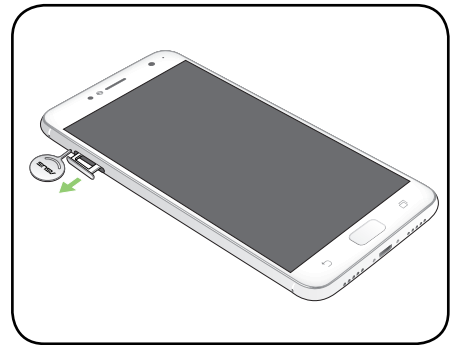

3. Insira o cartão Nano SIM nos slots do cartão Nano SIM.

---

**IMPORTANTE!** Use apenas um cartão Nano SIM padrão em seu Zenfone Selfie. Um cartão SIM aparado pode não encaixar corretamente e pode não ser detectado pelo seu Zenfone Selfie.

---

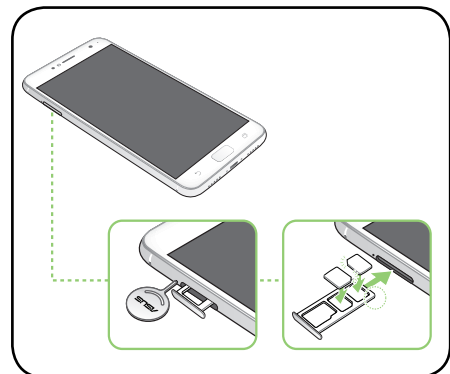

- Empurre a bandeja para fechá-la.

---

**IMPORTANTE:** Quando dois cartões SIM são inseridos, apenas um slot de cartão SIM suporta serviço 4G/3G/2G. O outro slot de cartão SIM suporta apenas serviço 2G/3G.

---

---

**CUIDADO!** Não utilize ferramentas afiadas ou solvente no seu dispositivo para evitar arranhões.

---

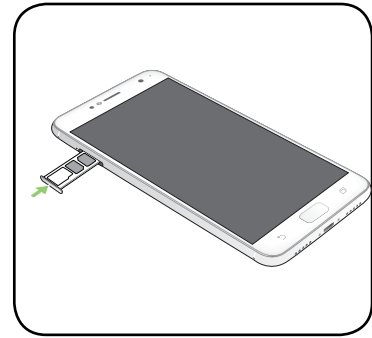

## Removendo um cartão Nano SIM

---

**CUIDADO:** Ome cuidado extra ao lidar com um cartão Nano SIM. A ASUS não é responsável por nenhuma perda de dados ou danos incorridos ao seu cartão Nano SIM.

---

Para remover um cartão Nano SIM:

- Desligue seu dispositivo.
- Empurre um pino no orifício no slot de cartão Nano SIM / MicroSD para ejetar a bandeja.

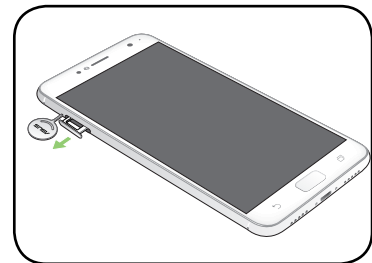

- Remova o(s) cartão(ões) Nano SIM do(s) slot(s) de cartão Nano SIM.

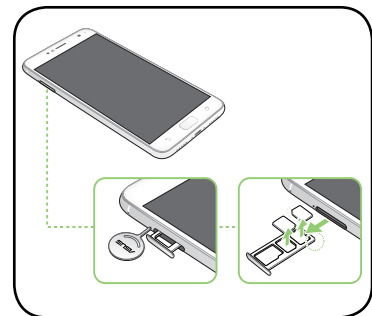

- Empurre a bandeja para fechá-la.

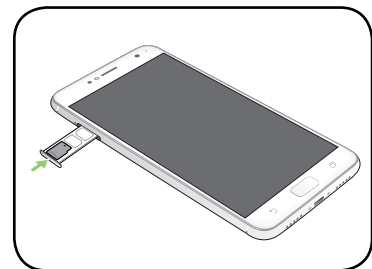

## Instalando um cartão de memória

Seu ASUS Phone suporta um cartão microSD™ e cartão de memória com até 2TB de capacidade.

---

**OBSERVAÇÃO:** Alguns cartões de memória podem não ser compatíveis com o seu ASUS Phone. Certifique-se de que você usa apenas cartões de memória compatíveis para evitar a perda de dados, danos ao seu dispositivo ou cartão de memória ou ambos.

---

**CUIDADO!** Tenha cuidado extra ao usar um cartão de memória. A ASUS não é responsável por nenhuma perda de dados ou danos incorridos ao seu cartão de memória.

---

Para instalar um cartão de memória:

1. Desligue seu dispositivo.
2. Empurre um pino no orifício no slot de cartão Nano SIM / MicroSD para ejetar a bandeja.

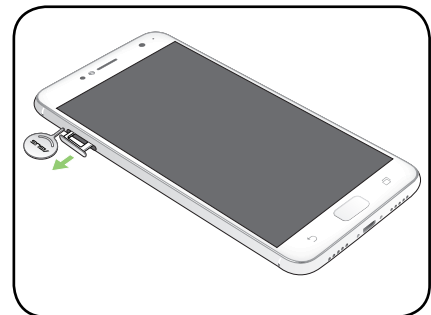

3. Insira o cartão microSD no slot do cartão microSD..

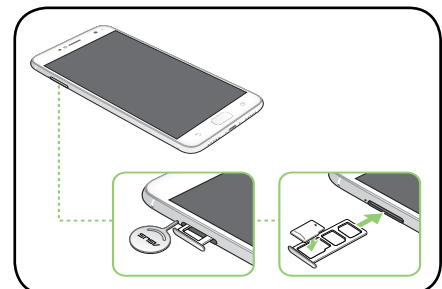

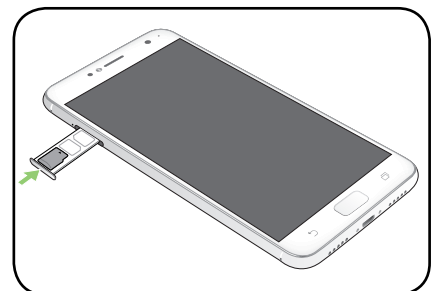

4. Empurre a bandeja para fechá-la.



## Removendo o cartão de memória

### CUIDADO!

- Tome cuidado extra ao usar um cartão de memória. A ASUS não é responsável por nenhuma perda de dados ou danos incorridos ao seu cartão de memória.
- Retire o cartão de memória corretamente para removê-lo com segurança do dispositivo. Para ejetar o cartão de memória, toque em  > **Settings (Configurações)** > **Storage (Armazenamento)**, Em seguida, sob Portable storage (Armazenamento portátil), clique  ao lado de **SD card (Cartão SD)**.

Para remover um cartão de memória:

1. Desligue seu dispositivo.
2. Empurre um pino no orifício no slot de cartão Nano SIM, Nano SIM / MicroSD para ejetar a bandeja.

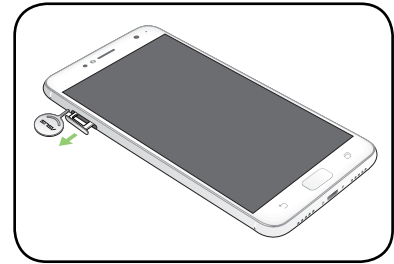

3. Remova o cartão microSIM do slot para cartão microSIM.

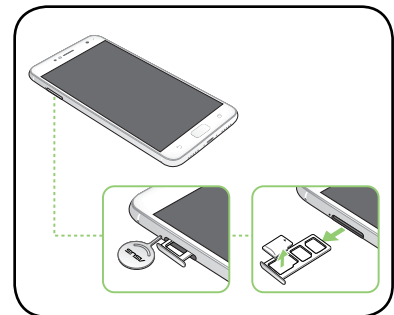

4. Empurre a bandeja para fechá-la.

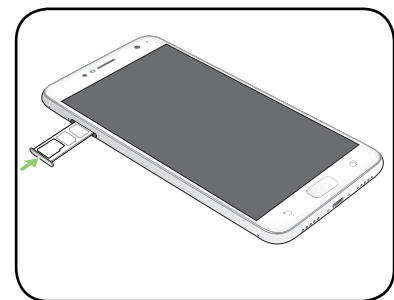

## Carregando seu ASUS Phone

O ASUS Phone vem parcialmente carregado, mas é necessário carregá-lo completamente antes de usá-lo pela primeira vez. Leia os seguintes avisos e advertências importantes antes de carregar o seu dispositivo.

---

### IMPORTANTE!

- Para fins de segurança e evitar danos, use **SOMENTE** o carregador e cabo originais que acompanham o produto.
- Retire a película protetora do adaptador de alimentação e cabo Micro USB antes de utilizá-lo com o seu dispositivo.
- Certifique-se de conectar o adaptador de alimentação em uma tomada de parede compatível. Você pode conectar o adaptador de alimentação em qualquer tomada compatível de 100~240 V.
- A voltagem de saída do adaptador é DC +5.2V=1A, 5W.
- Ao usar seu ASUS Phone enquanto plugado em uma tomada, a tomada aterrada deve estar perto da unidade e facilmente acessível.
- Para economizar consumo de alimentação, desligue o adaptador de alimentação da tomada quando não estiver em uso.
- Não coloque objetos em cima do seu ASUS Phone.

---

### CUIDADO!

- Durante o carregamento, o ASUS Phone pode ficar quente. Isso é normal, no entanto, se o seu dispositivo se torna excepcionalmente quente, desligar o cabo Micro USB do seu dispositivo e envie o dispositivo, incluindo o cabo e adaptador de alimentação para um técnico qualificado da ASUS.
- Para evitar qualquer dano ao seu ASUS Phone, adaptador CA ou cabo Micro USB. Certifique-se de que o cabo Micro USB, adaptador CA e o dispositivo estão conectados corretamente antes do carregamento.

Para carregar seu ASUS Phone:

1. Conecte o cabo USB ao adaptador de energia.
2. Plugue o conector Micro USB em seu ASUS Phone.
3. Conecte o adaptador de alimentação em uma tomada elétrica aterrada.

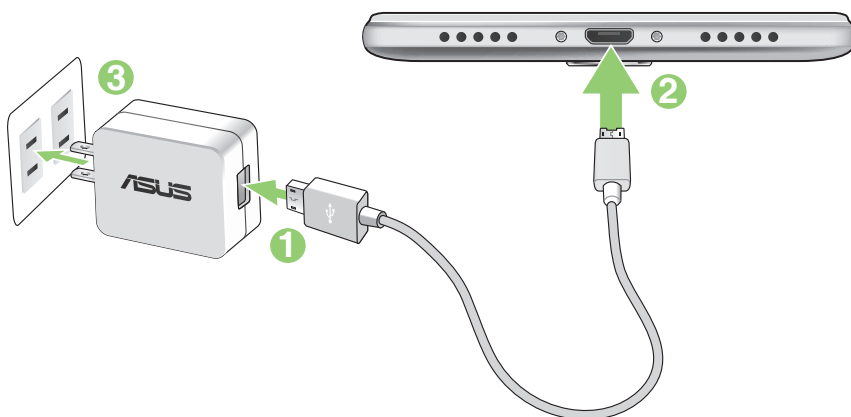

---

**IMPORTANTE!**

- Ao usar seu ASUS Phone enquanto plugado em uma tomada, a tomada aterrada deve estar perto da unidade e facilmente acessível.
- Ao carregar seu ASUS Phone através do seu computador, certifique-se de conectar o cabo Micro USB à porta USB 2.0 / USB 3.0 do seu computador.
- Evite carregar o ASUS Phone em um ambiente com temperatura acima de 35°C (95°F).
- Carregue o ASUS Phone por oito (8) horas antes de usá-lo no modo bateria pela primeira vez.
- O estado de recarga da bateria é indicado pelos seguintes ícones:

**Baixo Não carregado Carregando Cheio**



---

**NOTAS:**

- Use apenas o adaptador de energia que veio com o dispositivo. Usar um adaptador diferente pode danificar o dispositivo.
  - Usar o adaptador de energia integrado e o cabo de sinal para conectar o seu ASUS Phone a uma tomada é a melhor maneira de carregar o ASUS Phone.
  - A faixa de tensão de entrada entre a tomada e este adaptador é AC 100V-240V. A tensão de saída do adaptador de energia é DC +5.2V=1A, 5W.
- 

4. Quando totalmente carregado, desconecte o cabo USB do seu ASUS Phone primeiro antes de desligar o adaptador de alimentação da tomada.

---

**OBSERVAÇÕES:**

- Você pode usar o dispositivo durante o carregamento, mas pode demorar mais para carregar completamente o dispositivo.
  - Carregar por uma porta USB de um computador pode levar mais tempo para completar.
  - Se o seu computador não fornece alimentação suficiente para carregar através da porta USB, carregue o seu ASUS Phone usando o adaptador de alimentação conectado em uma tomada de parede.
-

## Ligando ou desligando seu ASUS Phone

### Ligando seu dispositivo

Para ligar seu dispositivo, pressione por alguns segundos o botão ligar/desligar até o dispositivo começar a funcionar.

### Desligando seu dispositivo

Para desligar seu dispositivo:

1. Se a tela estiver desligada, pressione o botão ligar/desligar para ligar o computador. Se a tela estiver bloqueada, desbloqueie a tela do dispositivo.
2. Pressione por alguns segundos o botão ligar/desligar e quando solicitado, toque em **Desligar** e em seguida toque em **OK**.

### Modo de hibernação

Para colocar o dispositivo em modo de hibernação, pressione uma vez o botão ligar/desligar até que a tela se apague.

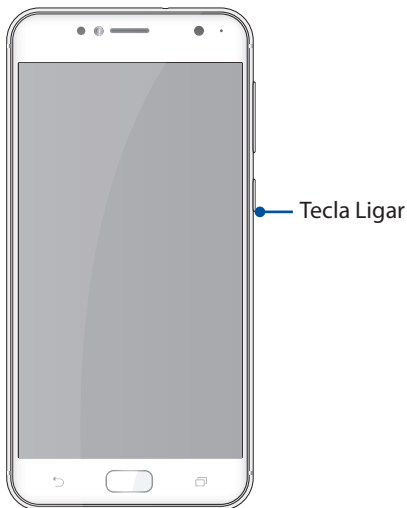

## Primeiro uso

Ao ligar seu ASUS Phone pela primeira vez, o Assistente de Configuração o guiará através do processo de configuração. Siga as instruções apresentadas na tela para selecionar seu idioma, o métodos de entrada, a configuração da rede móvel e acesso wi-fi, sincronizar contas e configurar o serviço de localização.

Use a conta Google ou ASUS para configurar o dispositivo e se ainda não tiver uma conta Google ou ASUS, crie uma conta.

## Conta Google

Usar uma conta Google permite-lhe utilizar todos os recursos do sistema operacional Android:

- Organizar e ver todas suas informações de qualquer lugar.
- Fazer backup automaticamente de todos os seus dados.
- Utilizar os serviços do Google da forma mais conveniente em qualquer lugar.

## Conta ASUS

Ter uma conta ASUS permite que você desfrute das seguintes vantagens:

- Serviço de suporte personalizado ASUS e extensão de garantia para produtos registrados.
- 5 GB de espaço de armazenamento em nuvem grátis.
- Receber as últimas atualizações de firmware e informações de novos dispositivos ASUS.



## Dicas para conservação de alimentação da bateria

A carga da bateria é a vida útil do seu ASUS Phone. Aqui estão algumas dicas para economia de alimentação da bateria que ajudam a preservar a bateria de seu ASUS Phone.

- Feche todos os aplicativos que não estão em uso.
- Quando não estiver em uso, pressione o botão ligar/desligar para colocar o aparelho em modo de hibernação.
- Diminuir o brilho do monitor.
- Manter o volume do alto-falante em um nível baixo.
- Desativar o recurso wi-fi.
- Desativar o recurso de bluetooth.
- Desativar o recurso de auto-rotação de tela.
- Desativar todos os recursos de sincronização automática no seu dispositivo.

## Usando a tela de toque

Use esses gestos na tela sensível ao toque para abrir aplicativos, acessar alguns locais, e navegar no seu ASUS Phone.

### Abrindo de aplicativos ou selecionando itens

Faça qualquer dos seguintes:

- Para abrir um aplicativo, basta tocar nele.
- Para selecionar um item, como no app File Manager (Gerenciador de Arquivos), basta tocar nele.

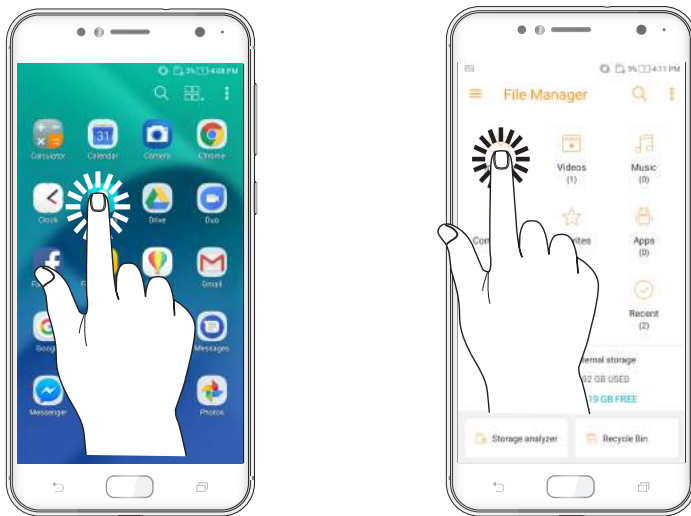

### Mover ou excluir itens

Faça qualquer dos seguintes:

- Para mover um aplicativo ou widget, toque e segure e o arraste até o local onde você quer que ele fique.
- Para excluir um aplicativo ou widget da tela inicial, toque e segure e o arraste até **Remove (Remove)**.



## Movendo por páginas ou telas

Faça qualquer dos seguintes:

- Passe seu dedo para a esquerda ou para a direita para alternar entre as telas ou para folhear uma Gallery (Galeria) de imagens.
- Role o dedo para cima ou para baixo para percorrer as páginas da web ou lista de itens.



## Ampliando zoom

Afaste seus dois dedos no painel sensível ao toque para mais zoom em uma imagem na Gallery (Galeria) ou Maps (Mapas) ou aumente o zoom em uma página da web.



## Reduzindo zoom

Junte seus dois dedos no painel sensível ao toque para menos zoom em uma imagem na Gallery (Galeria) ou Maps (Mapas) ou diminua o zoom em uma página da web.



---

**NOTA:** Você pode não ser capaz de aumentar / diminuir o zoom de algumas páginas da web pois essas páginas podem ter sido projetadas especificamente para caber na tela móvel.

---

# Não há lugar como a Casa

# 2

## Recursos Iniciais Zen

### Tela inicial

Receba lembretes de eventos importantes, atualizações de aplicativo e do sistema, as previsões meteorológicas e mensagens de texto de pessoas que são realmente importantes para você, direto da sua tela inicial.



Deslize a tela inicial à esquerda ou à direita para exibir a tela inicial estendida.

---

**OBSERVAÇÃO:** Para adicionar mais páginas à sua tela inicial, veja [Tela Inicial expandida](#).

---

## Entendendo os ícones

Estes ícones são mostrados na barra de status e fornecem orientação sobre o status atual do seu ASUS Phone.

---

|   |   |
|---|---|
|    | <b>Rede móvel</b><br>Mostra a força do sinal de sua rede móvel.   |
|    | <b>Cartão SIM 1</b><br>Mostra que um cartão Nano SIM está inserido no slot para cartão Nano SIM 1.                    |
|    | <b>Cartão SIM 2</b><br>Mostra que um cartão Nano SIM está inserido no slot para cartão Nano SIM 2.                    |
|   | <b>OBSERVAÇÃO:</b> Se o ícone do cartão SIM é exibido em verde, isso indica que ele é definido como a rede preferida. |
|    | <b>Mensagens</b><br>Mostra que você tem uma mensagem não lida.  |
|    | <b>Wi-Fi</b><br>Este ícone mostra a força do sinal de sua conexão wi-fi.  |
|    | <b>Vida da bateria</b><br>Este ícone mostra o status da bateria do seu ASUS Phone.                                    |
|  | <b>Cartão microSD</b><br>Este ícone mostra que um cartão microSD está inserido em seu ASUS Phone.                     |
|  | <b>Capturas de tela</b><br>Este ícone indica que você tirou instantâneos do seu ASUS Phone.                           |
|  | <b>Modo avião</b><br>Este ícone indica que o seu ASUS Phone está no modo avião.                                       |
|  | <b>Ponto de acesso Wi-Fi</b><br>Este ícone indica qual ponto de acesso wi-fi do seu ASUS Phone está ativado.          |
|  | <b>Modo mudo</b><br>Este ícone indica que o modo Silencioso está ativado.   |
|  | <b>Modo vibração</b><br>Mostra que o modo Vibrar está ativado.  |
|  | <b>Status de download</b><br>Este ícone indica o status de download de um aplicativo ou arquivo.                      |

---

## Configurações rápidas

O painel de notificações de configurações rápidas oferece acesso de um toque para alguns dos recursos e programas do seu ASUS Phone. Cada um desses recursos é representado por um botão.

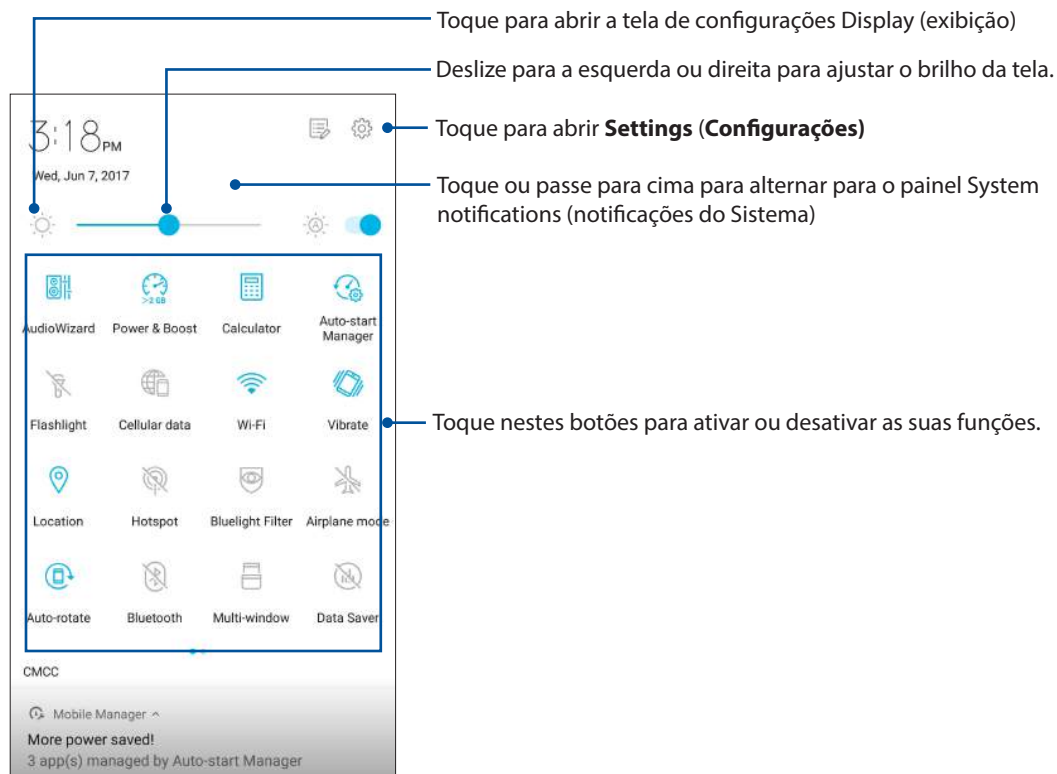

Para iniciar o Painel de configurações rápidas, passe para baixo do canto superior direito do seu ASUS Phone.

**OBSERVAÇÃO:** Um botão azul indica que o recurso está ativado no momento enquanto um botão cinza indica uma recurso desabilitado. Os botões verdes se referem a utilidades individuais que você pode acessar rapidamente através do Painel de Notificações de Configurações Rápidas.



## Adicionar ou remover botões

Para adicionar ou remover botões existentes no painel de notificação de configurações rápidas ASUS:

1. Inicie as configurações rápidas e toque em .
2. Pressione e segure o botão para arrastar de ou para o Painel de Notificação de Configuração Rápida do ASUS.
3. Toque em  para retornar e ver o painel de notificação atuais das Configurações Rápidas ASUS.

## Usando as notificações do sistema

Dentro das notificações do sistema, você pode ver as atualizações mais recentes e as alterações do sistema feita em seu ASUS Phone. A maioria destas alterações está relacionada aos dados e sistema.

Para iniciar o painel System notifications (Notificações do sistema), deslize para baixo no canto superior esquerdo do seu ASUS Phone.

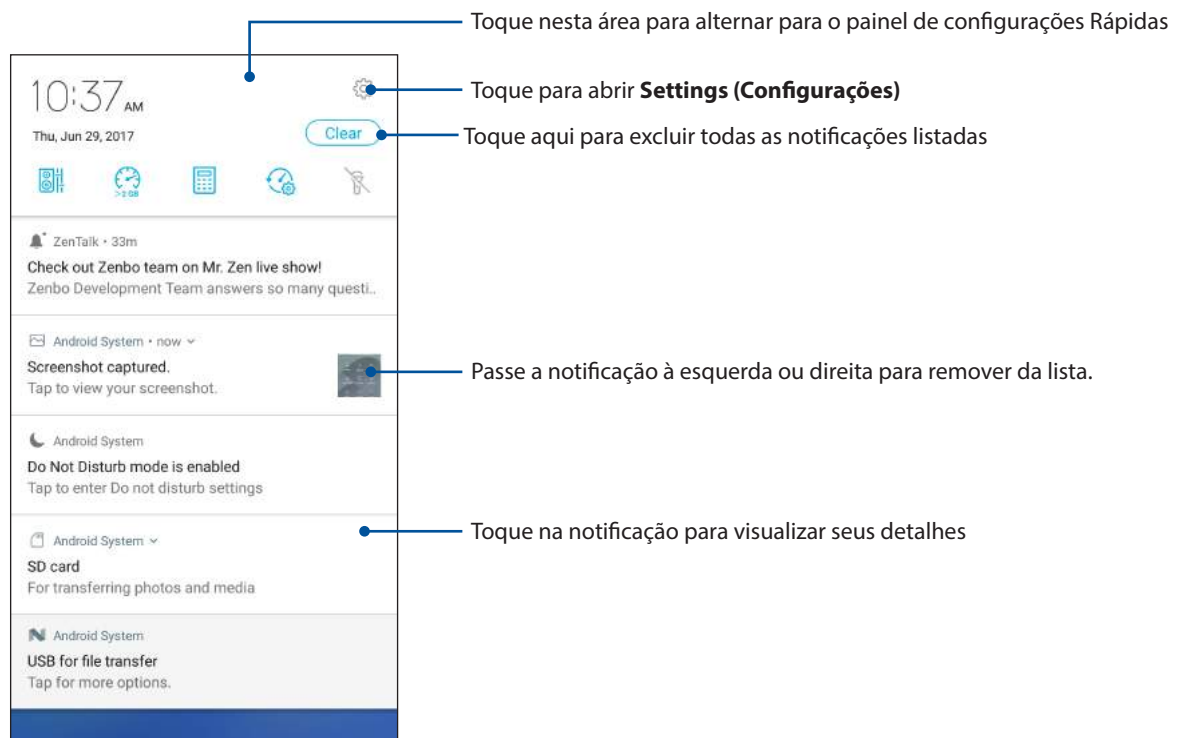



## Personalizar sua tela Inicial

Carimbe a sua própria personalidade em sua tela inicial. Selecione um design atraente como seu papel de parede, adicione atalhos para acesso rápido aos seus aplicativos favoritos, bem como widgets para uma revisão rápida de informações importantes. Você também pode adicionar mais páginas para que possa adicionar e acessar rapidamente ou rever mais aplicativos ou widgets na tela inicial.

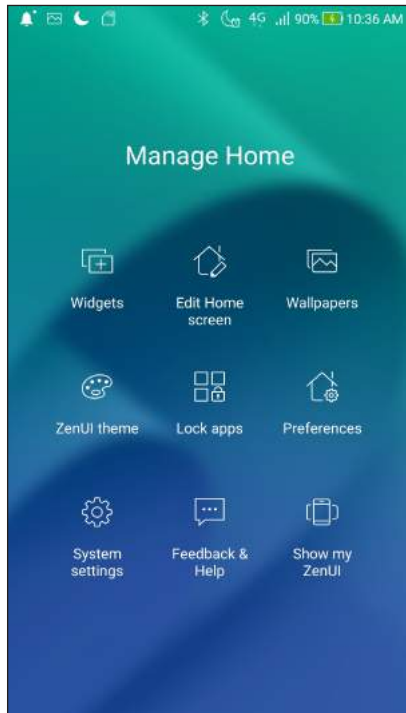

## Widgets

Atalhos de widgets facilitam acessar rapidamente seus widgets favoritos ou usadas com frequência de sua tela inicial

Você pode colocar widgets, que são pequenos aplicativos dinâmicos, em sua tela Inicial. Widgets lhe fornecem visões rápidas da previsão do tempo, informações de eventos de calendário, status da bateria e muito mais.

## Adicionando widgets

Adicionar um widget:

1. Toque e segure um espaço vazio na sua tela inicial, selecione **Widgets**.
2. Em **Widgets**, toque e segure um widget, em seguida, arraste-o para uma área vazia na sua tela Inicial.

## Remover widgets

Em sua tela Inicial, toque e segure um widget e em seguida arraste-o para **Remover** no topo da sua tela.

## Agrupando os atalhos de aplicativos em uma pasta

Crie pastas para organizar seus aplicativos e atalhos em sua tela Inicial.

1. Em sua tela de Página Inicial, toque e arraste um aplicativo sobre outro aplicativo e uma pasta aparecerá com um nome atribuído automaticamente.
2. Se você deseja mudar o nome da pasta, toque na pasta e toque no nome da pasta para atribuir um novo nome a esta pasta.

## Papéis de parede

Deixe seus aplicativos, ícones e outros elementos Zen ficarem e forma atraente em seu papel de parede. Você pode baixar pacotes de ícone e papéis de parede da Internet. Você também pode selecionar um papel de parede animado para fazer sua tela viva.



## Aplicando papéis de parede

Para aplicar papéis de parede:

1. Toque e mantenha uma área vazia em sua tela de Página Inicial e selecione **Wallpapers (Papéis de parede)**.
2. Selecione um papel de parede, depois toque em **Apply (Aplicar)**.
3. Selecione para definir papel de parede para **Home screen (Tela inicial)**, **Lock screen (Tela de bloqueio)** ou **Home and lock screen (Tela inicial e de bloqueio)**.

## Aplicando um papel de parede animado

Para aplicar um papel de parede animado:

1. Toque e segure um espaço vazio na sua tela inicial, selecione **Wallpapers (Planos de fundo)**.
2. Toque em **Live Wallpaper (Papel de parede ao vivo)**.
3. Selecione um papel de parede animado, depois toque em **Set Wallpaper (Definir papel de parede)**.

---



**OBSERVAÇÃO:** Você também pode configurar suas configurações de papel de parede de **Settings (Configurações) > Display (Tela) > Wallpaper (Papel de parede)**.

---

## Estendendo a Tela Inicial

### Estendendo sua tela Inicial

Você pode adicionar mais páginas para ampliar a sua tela Inicial e colocar mais atalhos de aplicativos e widgets nela.



1. Toque e mantenha uma área vazia em sua tela de Página Inicial e selecione **Edit Home screen (Editar tela Inicial)**.
2. Toque  para adicionar uma nova página. Se quiser excluir uma tela Inicial estendida, faça o passo 1 e toque  no canto superior direito.

### Modo Fácil

Navegue melhor no seu ASUS Phone com o Easy Mode (Modo Fácil), uma interface intuitiva com grandes ícones, botões e tamanho de fonte para melhor legibilidade e experiência do usuário mais fácil. Você também pode fazer rapidamente as suas tarefas essenciais, como fazer chamadas, enviar mensagens, e muito mais no Easy Mode (Modo Fácil).

### Ativando o Easy Mode (Modo Fácil)

Para ativar o Easy Mode (Modo Fácil):

1. Inicie a tela Settings (Configurações) fazendo qualquer um dos seguintes:
  - Inicie as Configurações rápidas e toque em .
  - Toque em  > **Settings (Configurações)**.
2. Role para baixo a tela **Settings (Configurações)**, em seguida, selecione **Special modes (Modos Especiais)** > **Easy Mode (Modo Fácil)**.
3. Deslize Easy Mode (Modo Fácil) para **ON (LIG)**.

## Adicionando atalhos

No Easy Mode (Modo Fácil), você pode adicionar até trinta e seis (36) atalhos de aplicativos na tela Inicial.

1. Passe para a direita da tela Inicial, em seguida, toque em **+**.
2. Na tela All apps (Todos os aplicativos), selecione o aplicativo que você deseja adicionar à lista.

## Removendo atalhos

Faça o seguinte:

1. Toque em  localizado no canto direito inferior da tela.
2. Selecione o aplicativo ou aplicativos que você deseja remover da lista, em seguida, toque em **Delete (Excluir)**.

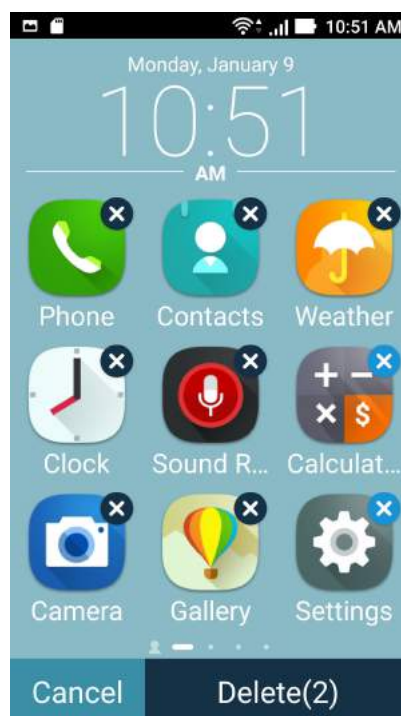

## Adicionando contatos

No Easy Mode (Modo Fácil), você pode adicionar contatos frequentemente usados na tela Inicial.

1. Passe para a esquerda da tela Inicial, em seguida, toque em .
2. Na tela Contacts (Contatos), selecione o aplicativo que você deseja adicionar à lista.

## Removendo contatos

Faça o seguinte:

1. Passe para a esquerda da tela Inicial, em seguida, toque em **Editar contatos**.
2. Selecione o contato ou contatos que você deseja remover da lista, em seguida, toque em **Delete (Excluir)**.

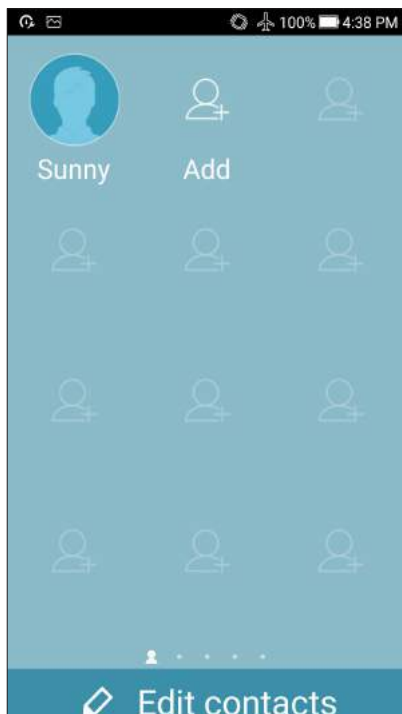

## Desativando o Easy Mode (Modo Fácil)



Para desativar o Easy Mode (Modo Fácil):

1. Deslize para baixo da parte superior de sua tela e toque em .
2. Selecione **Special modes (Modos Especiais) > Easy Mode (Modo fácil)** da tela **Settings (Configurações)**.
3. Deslize Easy Mode (Modo Fácil) para **OFF (Desligado)**.

## Ajustando a data e hora

Por padrão, a data e a hora que aparecem na sua tela Inicial são sincronizadas automaticamente com as configurações da sua operadora de celular.

Para alterar as configurações de data e hora:

1. Inicie a tela Configurações fazendo qualquer um dos seguintes:
  - Inicie Configurações rápidas e toque em .
  - Toque em  > **Settings (Configurações)**.
2. Role para baixo a tela Settings (configurações), depois selecione **Date & time (Data e hora)**.
3. Desmarque **Automatic date & time (Data e hora automáticas)** e **Automatic time zone (Fuso horário automático)**.
4. Selecione o fuso horário e defina manualmente a data e hora.
5. Você pode optar por usar o formato de 24 horas, se preferir.
6. Selecione o formato de data que você deseja exibir.

---



**OBSERVAÇÃO:** Veja também [Clock \(Relógio\)](#).

---

## Configurando o seu toque e sons de alerta

Configure o som para o toque de seu telefone, notificações, como mensagens de texto, e-mails e alertas de eventos. Você também pode optar por ativar ou desativar tons de toque do teclado, sons de toque, som de bloqueio de tela ou você pode optar em fazer o seu ASUS Phone vibrar quando tocar nele.

Para configurar as configurações de som:

1. Inicie a tela Configurações fazendo qualquer um dos seguintes:
  - Inicie Configurações rápidas e toque em .
  - Toque em  > **Settings (Configurações)**.
2. Role para baixo a tela Settings (Configurações) e selecione **Sound & Vibration (Som e Vibração)**.
3. Configure suas configurações de som preferenciais.

## Tela de bloqueio

Por definição padrão, a tela de bloqueio aparece depois de ligar o dispositivo e ao despertá-lo do modo de hibernação. Na tela de bloqueio, você pode proceder ao sistema do seu dispositivo Android® passando pela tela de toque.

A tela de bloqueio do seu dispositivo também pode ser personalizada para acesso regulamentar a seus dados e aplicativos móveis.

## Personalizando sua tela de bloqueio

Se você quiser alterar as configurações padrão da tela de bloqueio da opção **Swipe (Deslizar)**, consulte as seguintes etapas:

1. Inicie as configurações rápidas e toque em .
2. Role para baixo a tela **Settings (Configurações)**, em seguida, selecione **Security (Segurança)**.

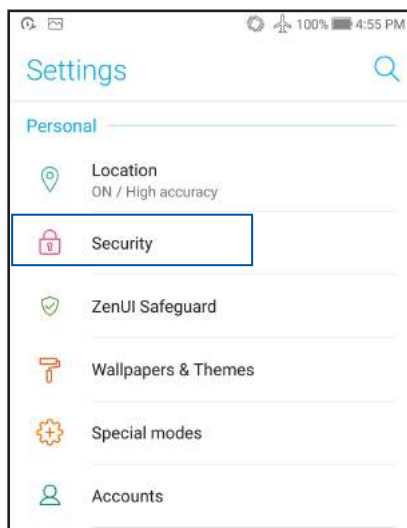

3. Na próxima tela, toque em **Screen lock (Bloqueio de tela)**.

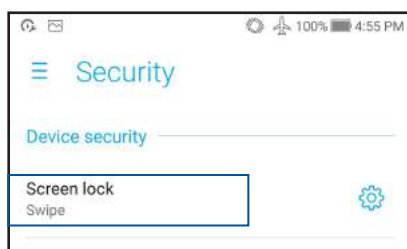

4. Toque na opção de tela de bloqueio que você deseja usar.

---

**OBSERVAÇÃO:** Para mais detalhes, consulte [Protegendo seu ASUS Phone](#).

---



## Personalizando os botões de acesso rápido

Por padrão, a tela de bloqueio inclui botões de acesso rápido para esses aplicativos: Telefone, Mensagens e Câmera. Altere esta configuração padrão e personalize esses botões para iniciar outros aplicativos na tela de bloqueio, utilizando os seguintes passos:

1. Inicie as configurações rápidas e toque em .
2. Role para baixo a tela **Settings (Configurações)**, em seguida, selecione **Security (Segurança)**.
3. Toque em **Quick Access (Acesso Rápido)** em **Display (Exibir)**.
4. **Deslize a barra de OFF (Desligar) para ON (Ligar)** ao lado de **Quick Access (Acesso Rápido)** para ativar esse recurso.
5. Na tela de Acesso Rápido, selecione o botão que você deseja personalizar.

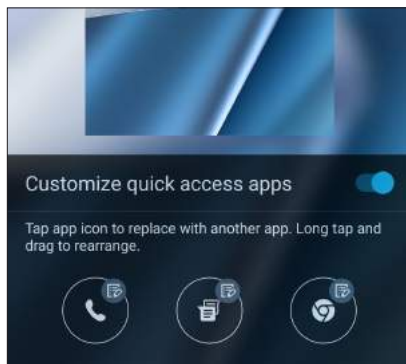

6. Toque no aplicativo que você deseja programar no botão de acesso rápido que você escolheu para configurar.

---

**OBSERVAÇÃO:** Vá para cima ou para baixo para ver a lista atual de aplicativos que você pode predefinir.

---



## Sensor de ID de impressão digital

O Sensor de ID de impressão digital evita que outras pessoas utilizem seu telefone ASUS sem a sua permissão. Você pode usar sua impressão digital para desbloquear o dispositivo, acessar suas chamadas de telefone e dados. Quando você configurar o seu ID de impressão digital, você também precisa configurar o seu método de bloqueio de tela para a inicialização do dispositivo.

### Iniciar o seu telefone ASUS pela primeira vez

Para configurar sua impressão digital ID ao utilizar o seu telefone ASUS pela primeira vez:

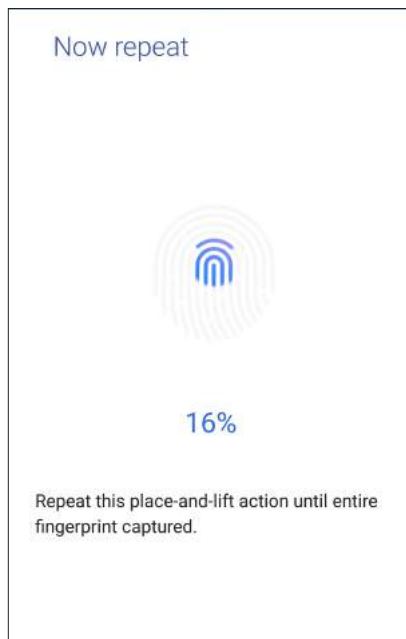

1. Certifique-se de que o módulo de identificação de impressões digitais e seu dedo estão limpos e secos.
2. A partir da página de Boas-vindas, siga as instruções na tela para a página **Protect your phone (Proteger o seu telefone)** e marque **Set up fingerprint (Configurar impressão digital)**.
3. Clique em **NEXT (AVANÇAR)** para escolher um método de bloqueio de tela, e siga as instruções para a página **Locate fingerprint sensor (Localizar o sensor de impressão digital)** e clique em **NEXT (AVANÇAR)**.
4. Encontre o scanner de impressão digital na frente do seu dispositivo, ajustar o seu dedo e tentar cobrir diferentes áreas do seu dedo várias vezes até a sua impressão digital ser capturada, então clique em **NEXT (AVANÇAR)**.



5. Clique em **NEXT (AVANÇAR)** para começar a configuração.

## Criação de ID de impressão digital a partir de Configurações

Para criar de ID de impressão digital a partir de **Settings (Configurações)**:

1. Certifique-se de que o scanner de impressões digitais e seu dedo estão limpos e secos.
2. Inicie a tela Settings (Configurações) fazendo qualquer um dos seguintes:
  - Inicie as Quick settings (Configurações rápidas) e toque em .
  - Toque em  > **Settings (Configurações)**.
3. Role para baixo a tela Settings (Configurações) e selecione **Security (Segurança) > Fingerprint (Impressão digital)**.

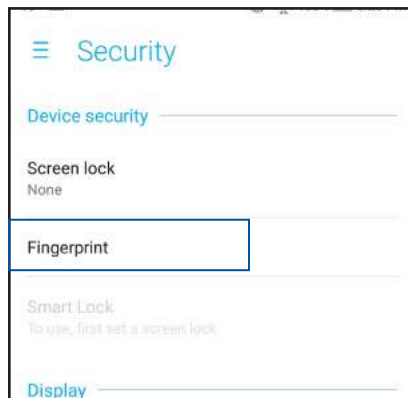

4. Clique em **CONTINUE (CONTINUAR)** e selecione um método de bloqueio de tela de backup.

---

**NOTA:** Para mais detalhes, consulte [Protegendo a ASUS Telefone](#).

---

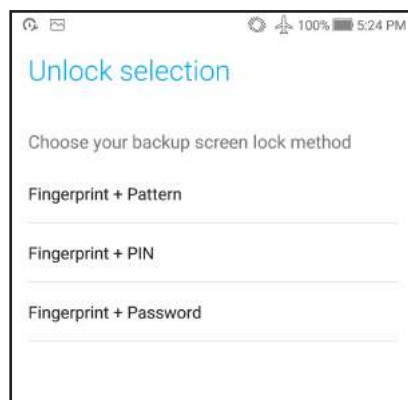

5. Siga as instruções para configurar o seu método de bloqueio de tela backup.
6. Selecione como deseja exibir suas notificações na tela do fechamento e, em seguida, toque em **Feito**.
7. Toque em **NEXT (AVANÇAR)** e siga as instruções para registrar sua impressão digital.

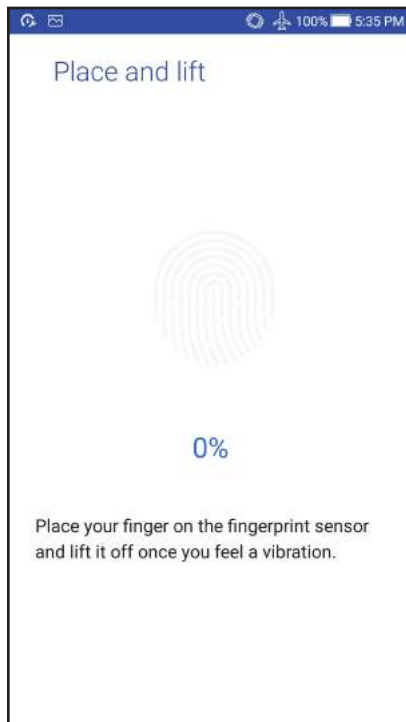

8. Quando terminar, toque em **Feito**.

---

**NOTA:** Você pode adicionar mais IDs de impressão digital de **Settings (Configurações) > Security (Segurança) > Fingerprint (Impressão digital)**.

---

# Trabalho muito, jogo mais ainda

# 3

## Chrome

Chrome para Android<sup>1</sup> permite que você desfrute a mesma experiência de navegação na web rápida, segura e estável como que no Chrome desktop. Inicie a sessão na sua conta Google para sincronizar as abas, favoritos e histórico de navegação em todos os seus dispositivos. Se você não tiver uma conta do Google, se registre para uma.

---

**NOTA:** Para obter detalhes sobre a criação de uma conta do Google, consulte [Gmail](#).

---

**IMPORTANTE!** Antes de fazer qualquer navegação na Internet ou atividades relacionadas com a Internet, verifique se o ASUS Phone está conectado a uma rede Wi-Fi ou rede móvel. Para mais detalhes, consulte [Ficando conectado](#).

---

## Abrindo o Chrome

Na sua tela Inicial, faça qualquer um dos seguintes para iniciar o Chrome:

- Toque em **Chrome**.
- Toque em **⋮** > **Chrome**.

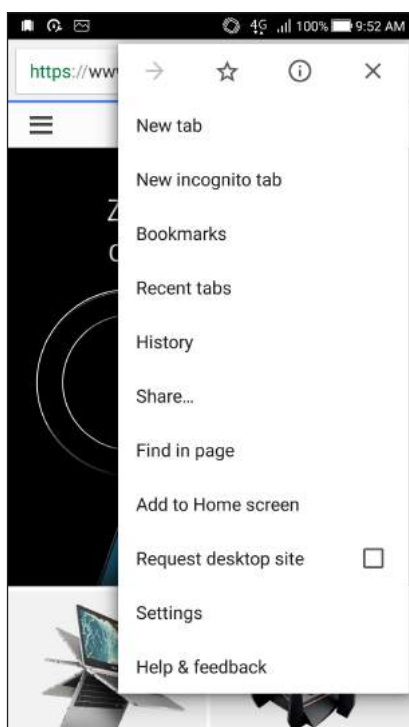

## Adicionando uma nova aba

Oculte o site atual e abra uma nova janela para continuar a navegar ou pesquisar outro site.

1. A partir da página atual, toque em  > **New Tab (Nova aba)**
2. Digite o endereço de URL no campo URL e continue desfrutando da navegação na Internet a partir do seu ASUS Phone.
3. Se você quiser adicionar outra aba, siga o passo 1 novamente.

---



### OBSERVAÇÕES:

- A abertura de muitos sites em seu navegador desacelera o seu desempenho de carregamento.
  - Se a conexão à Internet ficar mais lenta, tente limpar o cache. Para mais detalhes, consulte a seção [Limpendo o cache do navegador](#).
- 

## Marcando páginas

Marque suas páginas ou sites favoritos para que você possa voltar a navegar por eles novamente.

Para marcar uma página:

Na página, toque em  >  . Para visualizar suas páginas favoritas, toque em  > **Bookmarks (Marcadores)**, em seguida selecione a página que deseja exibir ou acessar.

## Compartilhando uma página

Compartilhe páginas interessantes do seu ASUS Phone para outras pessoas através de uma conta de e-mail, conta de armazenamento em nuvem, Bluetooth, ou outros aplicativos do ASUS Phone.

1. Abrir o Chrome.
2. A partir de uma página web, toque em  > **Share... (Compartilhar...)**
3. Toque na conta ou aplicativo que você deseja usar como meio de compartilhar a página.

## Limpeando o dados do navegador

Limpe a dados de navegação que são temporariamente armazenados no seu ASUS Phone para melhorar o desempenho de carregamento do seu navegador Chrome. Os dados de navegação incluem o histórico de navegação, cache, dados de cookies/site, senhas salvas e preenchimento automático de dados.

1. Inicie o navegador.
2. Toque em  > **Settings (Configurações)** > **Privacy (Privacidade)** > **CLEAR BROWSING DATA (LIMPANDO O DADOS DO NAVEGADOR)**.
3. Selecione os dados de navegação que você deseja excluir.
4. Quando terminar, clique em **CLEAR DATA (LIMPAR O DADOS)**.

## Gmail

Use o Gmail para configurar a sua conta Google para obter em serviços relacionados com Apps Google bem como receber, enviar e-mails e navegar do seu ASUS Phone. Você também pode configurar outras contas de email como Yahoo ou a sua conta de email de trabalho através do Gmail.

---

**IMPORTANTE!** Seu Telefone ASUS deve estar conectado a uma rede Wi-Fi ou móvel para que você possa adicionar uma conta de e-mail ou enviar e receber e-mails de contas adicionadas. Para mais detalhes, consulte [Ficando conectado](#).

---

Para configurar sua conta Google:

1. Na sua tela Inicial, faça qualquer um dos seguintes para iniciar o Gmail:
  - Toque em **Google > Gmail**.
  - Toque em **☰ > Gmail**.
2. Toque em **Add an email address (Adicionar um endereço de email)**, e toque em **Next (Avançar)**.
3. Selecione **Google**, e toque em **Next (Avançar)**.
4. Digite seu endereço de email. Para criar uma nova conta do Google, toque em **Or create a new account (Ou crie uma nova conta)**.
5. Siga as próximas etapas para efetuar login em sua conta do Google.

---

**NOTA:** Se você quiser configurar sua conta de trabalho em seu Telefone ASUS, peça as configurações de e-mail a seu administrador de rede.

---

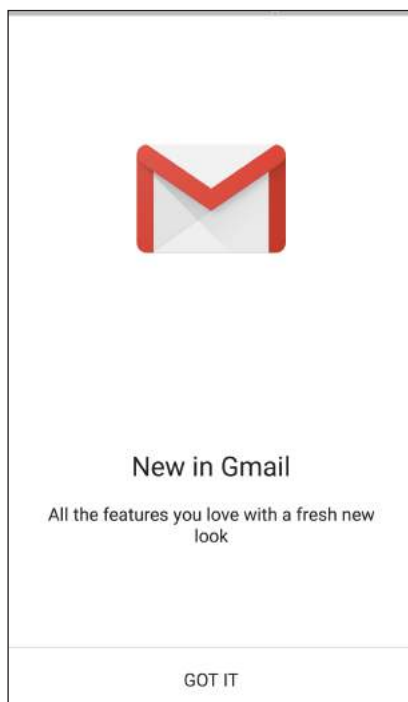







# Google Calendar

Dê vida à sua agenda e mantenha um registro de todos os eventos ou lembretes importantes. Eventos que você cria ou edita serão automaticamente sincronizados com todas as versões do Google Calendar que você se registrou.



## Criando eventos

Para criar um evento:

1. Da tela Inicial, toque em **Google > Calendar (Calendário)**.
2. Toque em  e depois em **Event (Evento)**.
3. Insira o nome do evento e selecione a data e a hora do evento. Você pode definir o evento como um evento de dia inteiro ou evento recorrente.
  - Evento de dia inteiro: A partir do campo **All day (Dia inteiro)**, mova o controle deslizante para a direita.
  - Evento recorrente: Toque em , selecione com que frequência você deseja que o evento se repita.
4. Para definir o fuso horário, toque em , depois digite o país cujo fuso horário você deseja que seja exibido.
5. Do campo **Add location (Adicionar localização)**, insira o local ou o local do evento.
6. Toque em , então você pode selecionar ou definir a hora ou dia para obter uma notificação ou um lembrete sobre o evento.
7. Do campo **Invite people (Convidar as pessoas)**, digite os endereços de email dos seus convidados para o evento.
8. Você também pode adicionar nota ou anexo do campo **Add note (Adicionar nota)** ou **Add attachment (Adicionar anexo)**.
9. Quando terminar, toque em **SAVE (Salvar)**.



## Edição ou remoção de eventos

Para editar ou remover um evento:

1. Da tela Inicial, toque em **Google > Calendar (Calendário)**.
2. Toque no evento em que você deseja editar ou excluir.
3. Para editar o evento, toque em  e faça as alterações necessárias. Para remover o evento, toque em  > **Delete (Excluir)**, então toque em OK para confirmar a exclusão.



## Criando lembretes

Para criar um lembrete:

1. Da tela Inicial, toque em **Google > Calendar (Calendário)**.
2. Toque em  e depois em **Reminder (Lembrete)**.
3. Insira o nome do lembrete e toque em **DONE (CONCLUÍDO)**.
4. Defina a data e a hora para o lembrete. Você pode definir o lembrete como um lembrete de dia inteiro ou recorrente.
  - Lembrete de dia inteiro: A partir do campo **All day (Dia inteiro)**, mova o controle deslizante para a direita.
  - Lembrete recorrente: Toque em , selecione com que frequência você deseja que o lembrete se repita.
5. Quando terminar, toque em **SAVE (Salvar)**.

## Edição ou remoção de lembretes

Para editar ou remover um lembrete:

1. Toque em **Google > Calendar (Calendário)**.
2. Toque no lembrete em que você deseja editar ou excluir
3. Para editar o lembrete, toque em  e faça as alterações necessárias. Para remover o lembrete, toque em  > **Delete (Excluir)**, depois pressione **OK** para confirmar a exclusão.

## Gerenciador de Arquivos

Usar o Gerenciador de Arquivos permite que você facilmente localize e gerencie seus dados no armazenamento interno de seu ASUS Phone ou seus dispositivos conectados de armazenamento externo.

### Acessando o armazenamento interno

Para acessar o armazenamento interno:

1. Toque em **ASUS > File Manager (Gerenciador de Arquivos)**.
2. Toque em  > **Internal storage (Armazenamento interno)** para exibir o conteúdo de seu ASUS Phone e toque em um item para selecionar.

### Acessando o dispositivo de armazenamento externo

Para acessar o dispositivo de armazenamento externo:

1. Insira o cartão microSD no seu ASUS Phone.
2. Toque em **ASUS > File Manager (Gerenciador de Arquivos)**.
3. Toque em  > **MicroSD** para exibir o conteúdo do seu cartão microSD.

### Acessando o armazenamento nas nuvens

---

**IMPORTANTE!** Certifique-se de que a rede Wi-Fi ou móvel está habilitada em seu ASUS Phone. Para mais detalhes, consulte [Ficando conectado](#).

---

Para acessar arquivos salvos em suas contas de armazenamento nas nuvens:

1. Toque em **ASUS > File Manager (Gerenciador de Arquivos)**.
2. Toque em  e toque em um local de armazenamento nas nuvens sob **Cloud storage (Armazenamento interno)**.

## FAQs ZenUI

Encontre as respostas de FAQs (Perguntas Frequentes) ou interaja diretamente com outros usuários Zen UI para encontrar e compartilhar soluções sobre aplicativos ZenUI 4.0.

Para acessar FAQs ZenUI:

1. Toque em **☰☰☰** > **FAQs ZenUI**.
2. Toque em **ZenUI FAQs (FAQs ZenUI)**, então selecione o aplicativo para o qual você deseja encontrar respostas.

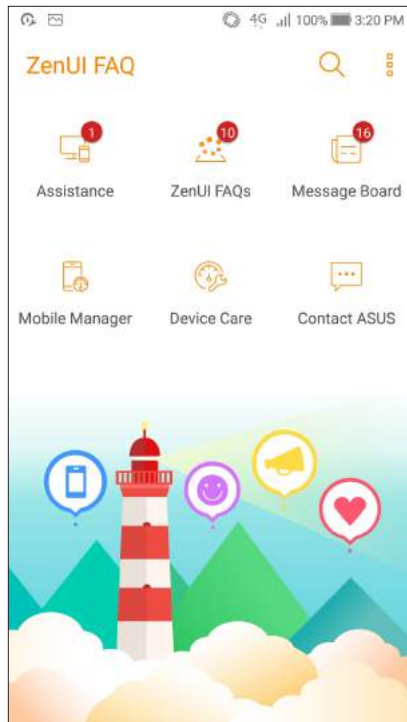

# Mantendo-se em contato

# 4

## Chamada em estilo

### Recurso SIM duplo

O recurso de SIM duplo do seu ASUS Phone permite gerenciar as configurações dos cartões Nano SIM instalados. Com esse recurso, você pode ativar/desativar os cartões Nano SIM, atribuir nomes ao SIM, ou selecionar um deles como uma rede preferida.

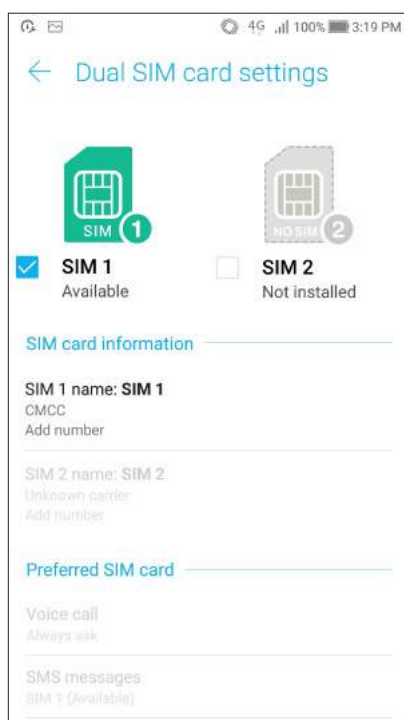

### Mudar o nome de seus cartões SIM

Mude os nomes de seus cartões Nano SIM em seu ASUS Phone para que você possa identificá-los facilmente.

Para alterar os nomes de seus cartões SIM, toque em **SIM1 name (Nome do SIM1): SIM1** ou **SIM2 name (Nome do SIM2): SIM2** depois digite os nomes de seus cartões SIM.

---

**OBSERVAÇÃO:** Se os seus SIMs têm diferentes provedores de serviços móveis, recomendamos que você use os nomes desses fornecedores para seus nomes do SIM. Se ambos os SIMs têm o mesmo provedor de serviços móveis, recomendamos que você use os números dos celulares para seus nomes de SIM.

---

## Atribuição de um cartão SIM preferido

Atribua um cartão SIM como SIM preferido para chamadas de voz e serviços de dados.

### Cartão SIM para chamadas de voz

Quando você faz uma chamada, o ASUS Phone usa automaticamente o cartão SIM preferido para estabelecer a chamada.

Para atribuir um cartão SIM para chamadas de voz, toque em **Voice call (Chamada de voz)**, depois toque no SIM que você deseja usar.

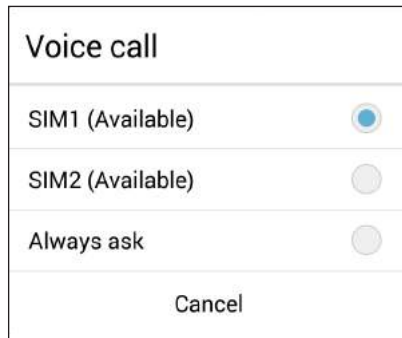

---

**IMPORTANTE!** Você só pode usar esse recurso se fizer uma chamada a partir de sua lista de contatos.

---

### Cartão SIM para serviços de dados

Para atribuir um cartão SIM para o serviço de dados, toque em **Data service network (Rede de serviços de dados)**, depois selecione **SIM1** ou **SIM2**.

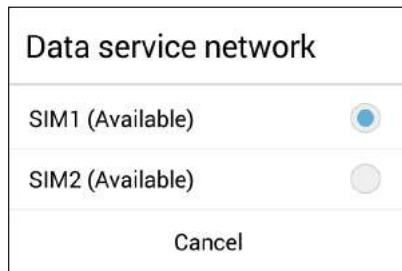

## Fazendo chamadas

Seu ASUS Phone lhe oferece muitas maneiras de fazer uma chamada. Chame seus amigos de sua lista de contatos, discagem inteligente para fazer rapidamente uma chamada, ou digite um número de discagem rápida para chamar seu contato de chamadas frequentes.



---

**OBSERVAÇÃO:** Organize seus contatos no aplicativo Contacts (Contatos). Para mais detalhes, consulte [Gerindo contatos](#).

---

## Iniciando o aplicativo Telefone

Na tela Inicial, escolha um dos itens seguintes para iniciar o app Telefone:

- Toque em .
- Toque em  > .

## Chamando um número de telefone

Use o aplicativo Phone (Telefone) para discar diretamente um número de telefone.

1. Na tela inicial, toque em  >  e toque nas teclas numéricas.
2. Selecione dos botões de chamada **SIM1** ou **SIM2** para discar o número.

---

**OBSERVAÇÃO:** Os rótulos dos botões de chamada podem variar dependendo da configuração que você fez de seus cartões Nano SIM. Para mais detalhes, consulte [o recurso SIM Duplo](#).

---

## Discar um número de ramal

Quando precisar ligar para um número de ramal, você pode fazer qualquer uma dessas etapas para ignorar os avisos de voz.

### Solicitar confirmação de um número de ramal

Você pode inserir um pedido de confirmação para o número do ramal após discar o número principal.

1. A partir do aplicativo Phone (Telefone), digite o número principal.
2. Para inserir um aviso de confirmação, toque e mantenha pressionado # até um ponto-e-vírgula (;).
3. Selecione os botões de chamada **SIM1** ou **SIM2** para fazer a chamada.
4. Quando solicitado, toque em **OK** para confirmar o número do ramal.
5. Toque em  para terminar a chamada.

## Autodiscagem de um número de ramal

Você pode inserir uma pausa curta ou longa depois de discar o número principal, depois o número do ramal é discado automaticamente.

1. A partir do aplicativo Phone (Telefone), digite o número principal.
2. Para inserir uma pausa, toque e mantenha \* até uma vírgula (,) aparecer.
3. Digite o número do ramal.
4. Selecione os botões de chamada **SIM1** ou **SIM2** para fazer a chamada.
5. Toque em  para terminar a chamada.

## Discagem inteligente de seus contatos

Ao inserir os primeiros números ou letras do nome de seu contato, Discagem Inteligente filtra sua lista de contatos ou registros de chamadas e os fornece com possíveis correspondências. Você pode verificar se o contato que está tentando alcançar está na lista de possíveis correspondências, deste modo, você pode fazer rapidamente esta chamada.

1. Inicie o aplicativo Phone (Telefone), depois, digite o número ou nome do contato.
2. A partir da lista de possíveis correspondências, toque no contato que você deseja chamar. Se o contato não estiver na lista, digite o número completo ou o nome do contato.
3. Selecione os botões de chamada **SIM1** ou **SIM2** para fazer a chamada.

---

**OBSERVAÇÃO:** Os rótulos dos botões de chamada podem variar dependendo da configuração que você fez de seus cartões Nano SIM. Para mais detalhes, consulte também [o recurso SIM Duplo](#).

---

## Discagem rápida de seus contatos

Atribua teclas de Discagem Rápida para chamar rapidamente seus contatos chamados com frequência com apenas um toque em um único dígito a partir do aplicativo Phone (Telefone).

---

**OBSERVAÇÃO:** Por padrão, o dígito **1** é reservado para suas mensagens de voz. Você pode recuperar suas mensagens de voz, tocando o dígito **1**, se você tiver assinado este serviço com sua operadora de celular.

---



## Criando uma entrada de discagem rápida

Crie entradas de discagem rápida dos dígitos **2 a 9** para seus contatos chamados com frequência.

1. A partir do aplicativo telefone, execute uma das seguintes opções:
  - Toque e segure os dígitos de **2 a 9**, depois toque em **OK** na tela de confirmação de discagem rápida.
  - Toque em ■■■ > **Speed dial (Discagem rápida)** para abrir a tela Speed dial (Discagem rápida).
2. Selecione um contato da sua lista de contatos. Esta entrada de discagem rápida será salva na tela Discagem Rápida.

## Excluindo uma entrada de discagem rápida

Para excluir uma entrada de discagem rápida:

1. Do aplicativo Phone (Telefone), toque em ■■■ > **Speed dial (Discagem rápida)** para abrir a tela Speed dial (Discagem rápida).
2. Toque e segure em uma entrada de discagem rápida, depois toque em **Remove (Remover)**.
3. Toque em **OK** na mensagem de confirmação.

## Substituindo uma entrada de discagem rápida

Você pode substituir o contato atribuído a uma tecla de discagem rápida por outro contato.

1. Do aplicativo Phone (Telefone), toque em ■■■ > **Speed dial (Discagem rápida)** para abrir a tela Speed dial (Discagem rápida).
2. Toque e segure em uma entrada de discagem rápida, depois toque em **Replace (Substituir)**.
3. Selecione um contato da sua lista de contatos.
4. Toque em **OK** na mensagem de confirmação.



## Ligando para casa

Quando você está em uma viagem ao exterior, habilitar e configurar as definições de discagem Inicial torna mais fácil para você ligar rapidamente para casa.

---

**OBSERVAÇÃO:** Usar um serviço de roaming implicará em custos adicionais. Informe-se junto do seu fornecedor de serviços móveis antes de usar o serviço de roaming.

---

1. Inicie a tela Configurações fazendo qualquer um dos seguintes:
  - Inicie Configurações rápidas e toque em .
  - Toque em  > **Settings (Configurações)**.
2. Toque em **Call settings (Definições de chamadas)** > **Home dialing (Ligando para casa)**.
3. Marque **Home dialing (Ligando para casa)**.
4. Toque em **Home dialing settings (Configurações Ligando para casa)**, selecione as configurações, depois toque em **OK** quando terminar.

## Chamando do aplicativo Contatos

Use o aplicativo Contatos para fazer uma chamada a partir de sua lista de contatos.

1. Inicie o aplicativo Contatos.
2. Toque no nome do contato, depois toque no número que você deseja discar.
3. Se houver dois cartões SIM instalados, toque no cartão SIM que você deseja fazer a chamada.
4. Toque em  para terminar a chamada.



---

**OBSERVAÇÃO:** Para ver todos os contatos de todas as contas de contato, toque na lista suspensa **Contacts to display (Contatos a exibir)**, depois assinala todas as contas.

---

## Chamando seus contatos favoritos

Quando você adicionar um contato à sua lista de favoritos, você pode rapidamente ligar para o contato do app Telefone.



1. Inicie o app Contatos ou o Telefone.
2. Toque em  > **Favorites (Favoritos)** para exibir sua lista de Favoritos (Favoritos), toque em seu contato favorito que você quiser chamar.
3. Toque em  para terminar a chamada.

## Recebendo chamadas

A tela de toque do seu ASUS Phone acende quando há uma chamada recebida. A exibição da chamada recebida também varia, dependendo do status de seu ASUS Phone.

## Atendendo chamadas

Há duas maneiras de responder a uma chamada, dependendo do status de seu ASUS Phone:

- Se o seu dispositivo estiver ativo, toque em **Answer (Atender)** ou para rejeitar uma chamada, toque em **Decline (Declinar)**.
- Se o dispositivo estiver bloqueado, arraste  para  para atender ou  para rejeitar a chamada.

## Configurando chamadas de retorno para chamadas recebidas

Quando você não puder atender uma chamada de um número de celular imediatamente, você pode configurá-lo como uma tarefa de chamada a ser feita posteriormente. Você pode recuperar e agir sobre esta tarefa em um momento mais conveniente do app Do It Later (Faça isso depois).



1. Em uma chamada de um número de celular, deslize a partir da parte inferior da tela.
2. Toque em **Can't talk now. Text me. (Não posso conversar agora. Me mande mensagem.)**. Uma mensagem de SMS será enviada para o seu interlocutor.

## Gerenciando os registros de chamadas

De seus registros de chamadas, você pode chamar de volta as chamadas não atendidas, salvar as chamadas em sua lista de contatos, chamadas de bloco, ou remarcar o número recém-chamado ou contato.

## Salvando chamadas em Contatos



Você pode adicionar um número ou chamar de seu registro de chamadas para sua lista de contatos.

1. A partir do app Phone (Telefone), toque em  para exibir os registros de chamadas.
2. Toque em  ao lado do número que você deseja adicionar à lista de contatos.
3. Toque em  ao lado do número.
4. Toque em **Create new contact (Criar novo contato)** para adicionar uma nova entrada na lista de contatos.

Toque em **Add to existing contact (Adicionar ao contato existente)**, selecione um contato, depois toque em  se você deseja substituir o número do contato por este novo.



## Bloqueio de chamadas

Você pode adicionar um número ou chamar de seu registro de chamadas para sua lista de bloqueio.

1. A partir do app Phone (Telefone), toque em  para exibir os registros de chamadas.
2. Selecione o número que você deseja bloquear, toque em  > **Add to block list (Adicionar à lista de bloqueio)**, depois toque em **OK**.

## Chamando de volta o último número chamado

Para chamar de volta o último número chamado:

1. A partir do app Phone (Telefone), toque em  para exibir os registros de chamadas.
2. Toque em **Call (Chamar)** para mostrar o seu número de última chamada, depois toque em **Call (Chamar)** novamente para rediscar o número.
3. Toque em  para terminar a chamada.

## Outras opções de chamada

Durante uma chamada ativa, toque em  e toque em qualquer das opções de chamada possíveis quando uma chamada estiver em andamento.



### Microphone (Microfone)

Liga ou desliga o microfone para a chamada ativa. Quando o microfone está desligado ou em modo silencioso, você pode ouvir mas o autor da ligação não pode ouvi-lo.



### Speakerphone (Alto-falante)

Liga ou desliga o alto-falante



### Call on hold (Chamada em espera)

Coloca uma chamada ativa em espera.



### Conference call (Chamada em conferência)

Quando você for assinante de um serviço de chamada em conferência com o seu provedor de serviço móvel, este ícone permite que você adicione um contato ou contatos em uma chamada ativa.

#### OBSERVAÇÕES:

- O número de participantes da conferência dependem de sua assinatura de chamada de conferência. Você pode perguntar para sua operadora de celular sobre este serviço.
- Para obter mais detalhes sobre chamada de conferência, ver [Gerenciando chamadas múltiplas](#).



### Record (Gravar)

Grava uma chamada ativa.

**IMPORTANTE!** Antes de gravar uma chamada ativa, é ditado pela maioria das leis locais pedir permissão a outra pessoa ou pessoas na outra linha.

**OBSERVAÇÃO:** Para mais detalhes, consulte a seção [Gravando chamadas](#).

## Gerenciando chamadas múltiplas

Seu Zenfone Live lhe oferece a conveniência de fazer ou receber duas chamadas. Você também pode configurar uma chamada de conferência que se adapte a reuniões de negócios, às linhas partidárias e outras chamadas de grupo.

### Atendendo outra chamada

Enquanto você está falando em seu Zenfone Live, você pode ouvir um sinal sonoro, indicando outra chamada. Toque em **Answer (Atender)** na tela de toque para receber uma chamada recebida durante uma chamada ativa.

### Gravação de chamadas

Seu Zenfone Live permite gravar uma conversa para referência ou informações futuras.



1. Chame um contato ou disque um número.
2. Toque em  para gravar a chamada.

---

**IMPORTANTE!** Antes de gravar uma chamada, certifique-se de que você pediu a permissão da outra parte ou partes.

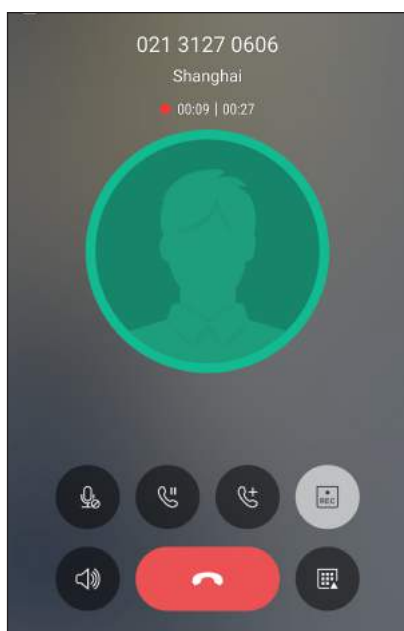
---



3. Para parar a gravação, toque em . Este ícone  aparece na barra de notificação do sistema.
4. Passe para baixo no canto superior esquerdo da tela, depois toque na notificação **Call recording saved (Gravação de chamadas salva)** para ver a conversa gravada.

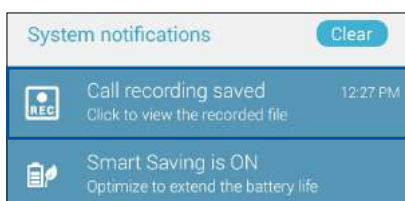

## Gerenciando contatos

Organize seus contatos e fique facilmente em contato com eles através de chamadas, mensagens de SMS, e-mails ou redes sociais. Agrupe seus contatos como favoritos para ficar rapidamente em contato com eles, ou agrupe-os como VIPs para ser notificado sobre eventos, chamadas perdidas ou mensagens não lidas.

Você também pode sincronizar seus contatos com o seu e-mail ou contas de redes sociais, link de informação de contatos para facilitar o acesso em um só lugar ou filtrar os contatos com que você deseja manter contato.

Para iniciar o aplicativo Contacts , toque em **ASUS > Contacts (Contatos)**.

## Configurações de Contatos

Escolha como você deseja exibir seus contatos a partir das configurações de Contatos. Estas opções de exibição incluem a exibição apenas dos contatos com telefones, lista de classificação por nome/sobrenome ou primeiro ver nomes de contato como primeiro nome/sobrenomes.

Para configurar suas Configurações de contatos, toque em **■■■ > Settings (Configurações)** do aplicativo Contatos.

## Configurando seu perfil

Torne seu ASUS Phone verdadeiramente seu e configure suas informações de perfil.

1. Inicie o app Contatos, depois toque em **Set up my profile (Configurar o meu perfil)** ou **ME (Eu)**.

---

**OBSERVAÇÃO:** ME (Eu) aparece quando você configurar sua conta do Google em seu ASUS Phone.

---

2. Preencha seus dados, como número de telefone móvel ou residencial. Para adicionar outras informações, toque em **Add another field (Adicionar outro campo)**.
3. Quando você tiver concluído sua informação, toque em **Done (Concluído)**.

## Adicionando contatos

Adicione contatos ao seu dispositivo, empresas, Google, ou outras contas de e-mail e preencha as informações de contato mais importantes, tais como números de contato, endereços de e-mail, eventos especiais para VIPs e muito mais.

1. Inicie o app Contatos, depois toque em **+**.
2. Selecione **Device (Dispositivo)**.

---

### OBSERVAÇÕES:

- Você também pode salvar o contato no cartão SIM ou uma conta de e-mail.
  - Se não tiver uma conta de e-mail, toque em **Add account (Adicionar nova conta)** para criar uma conta.
- 

3. Preencha as informações necessárias tais como número do celular ou residencial, endereço de e-mail, ou grupo onde você quer colocar o contato.
4. Após preencher as informações e você quiser adicionar mais números de contatos ou endereços de e-mail, toque em **New (Novo)**.
5. Se você quiser adicionar outras informações de contato, toque em **Add another field (Adicionar outro campo)**.
6. Quando você tiver concluído sua informação, toque em **Done (Concluído)**.

## Adicionar um número de ramal a um número de contato

Você pode adicionar o número do ramal de um contato para pular a solicitação de voz ao fazer uma chamada.

1. Na tela de informações do contato, insira o número principal número e extensão do contato em qualquer uma destas duas formas:
  - Insira uma vírgula (,) após o número principal, em seguida, digite o número da extensão do contato. Haverá uma breve pausa antes do número da extensão ser discado automaticamente. Para prolongar a pausa, toque em **Pause (Pausa)** para inserir outra vírgula.
  - Insira um ponto e vírgula (;) após o número principal, em seguida, digite o número da extensão do contato. Ao discar o número do contato, você será solicitado a confirmar o número do ramal. Toque em **Yes (Sim)** na mensagem de confirmação.
2. Quando você tiver concluído sua informação, toque em **✓**.



## Personalizando o perfil de seu contato

Edite informações do seu contato, adicione uma foto, defina um toque ou tire uma foto como uma capa para o perfil de seu contato.

1. Inicie o app Contatos e selecione o contato cujas informações ou perfil que você deseja editar ou personalizar.
2. Faça as alterações a partir da página de perfil do contato.

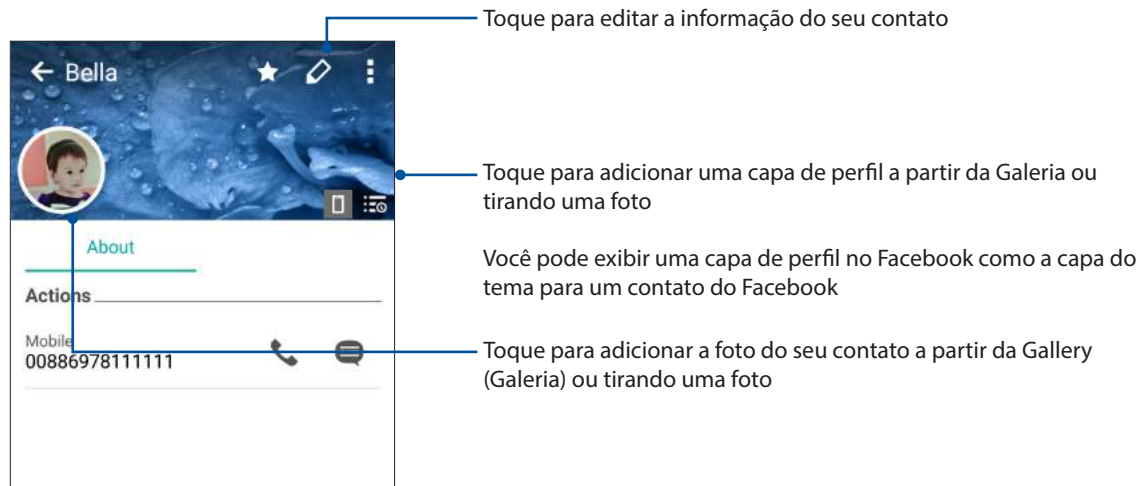



## Configurando seus VIPs

Agrupe seus contatos como VIPs para ser notificado sobre os próximos aniversários e outros eventos importantes. Você também vai receber alertas sobre quaisquer mensagens ou e-mails não lidos, ou quaisquer chamadas não atendidas de seus VIPs.



### Configure o seu VIP da tela de informações do contato

Para configurar o seu VIP da tela de informações do contato:

1. Inicie o aplicativo Contacts (Contatos), toque no contato que você deseja configurar como um VIP.
2. Toque em  para exibir a tela de informações do contato.
3. Na tela do seu contato selecionado, selecione **VIP** sob o campo **Group (Grupo)**.
4. Quando terminar, toque em . O contato é adicionado à sua lista VIP.



### Configure o seu VIP na tela VIP

Para configurar o seu VIP na tela VIP:

1. Inicie o aplicativo Contatos.
2. Toque em  > **VIP**.
3. Na tela VIP, toque em .
4. Selecione o contato ou contatos que deseja grupo como VIPs, depois toque em . O contato ou contatos são adicionados à lista VIP.



## Marcando seus contatos favoritos

Defina seus contatos chamados com frequência como favoritos para ser capaz de chamá-los rapidamente a partir do app Telefone.

1. Da tela Inicial, toque no app  > **Contacts (Contatos)**.
2. Selecione o contato que você deseja marcar como favorito.
3. Toque em . O contato é adicionado à sua lista de favoritos no aplicativo Phone.



---

### OBSERVAÇÕES:

- Para visualizar sua lista Favoritos (Favoritos), toque em  na tela Inicial, depois toque em  > **Favorites (Favoritos)**.
  - Para mais detalhes, consulte a seção [Chamando seus contatos favoritos](#).
  - Você também pode definir um contato favorito como um VIP. Para mais detalhes, consulte a seção [Configurando seus VIPs](#).
- 



## Importando contatos

Importe seus contatos e seus respectivos dados de uma fonte de contatos para o seu ASUS Phone, conta de e-mail ou um cartão micro SIM.

1. Toque em  > **Contacts (Contatos)**, depois toque  > **Manage contacts (Gerenciar contatos)**.
2. Toque em **Import/export (Importar/exportar)**, então selecione um das seguintes opções de importação:
  - a. Importar de cartão SIM
  - b. Importar do armazenamento
3. Toque na conta que deseja importar seus contatos:
  - a. Dispositivo
  - b. SIM1/SIM2
4. Marque para selecionar os contatos que você deseja importar. Quando concluído, toque em .

## Exportando contatos





Exporte seus contatos para qualquer uma das contas de armazenamento em seu ASUS Phone.

1. Toque em  > **Contacts (Contatos)**, depois toque em  > **Manage contacts (Gerenciar contatos)**.
2. Toque em **Import/export (Importar/exportar)**, então selecione um das seguintes opções de importação:
  - a. Exportar para cartão SIM 1/Exportar para cartão SIM 2
  - b. Exportar para armazenamento
3. Toque para selecionar os contatos das seguintes contas:
  - a. Todos os contatos
  - b. Dispositivo
  - c. SIM1/SIM2
4. Marque os contatos que você deseja exportar.
5. Quando concluído, toque em .

## Gerenciando sua lista de bloqueio



### Bloqueando contatos ou números

Crie sua lista de contatos ou números bloqueados para evitar o recebimento de quaisquer chamadas ou mensagens indesejadas. Suas chamadas e mensagens bloqueadas serão salvas no arquivo Block List (Lista de Bloqueio).

1. Toque em  > **Contacts (Contatos)**, depois toque em  > **Manage contacts (Gerenciar contatos)** > **Block list (Lista de Bloqueio)**.
2. Toque em , depois realize um dos seguintes itens:
  - Para bloquear um contato, toque em **Choose from contacts (Escolher de contatos)**, depois selecione o contato que você deseja bloquear de sua lista de contatos.
  - Para bloquear um número dos registros de chamada recentes, toque em **Choose from recent call logs (Escolher de registros de chamada recentes)**, depois selecione o contato que você deseja bloquear de sua lista de contatos.
  - Para bloquear um número, toque em **Enter a number (Inserir um número)**, depois digite o número que você deseja bloquear.
  - Para bloquear um número SIP, toque em **Enter a SIP number (Inserir um número SIP)**, depois digite o número que você deseja bloquear.
3. Quando concluído, toque em .

## Desbloqueando contatos ou números

Você pode remover um contato ou o número bloqueado de sua lista e receber chamadas ou mensagens do contato ou número novamente.

1. Toque em  > **Contacts (Contatos)**, depois toque em  > **Manage contacts (Gerenciar contatos)** > **Block list (Lista de Bloqueio)**.
2. Toque e segure o contato ou o número que você deseja desbloquear e toque em **Remove from block list (Remover da lista de bloqueio)**.

## Redes sociais com seus contatos

Integrar as contas de redes sociais de seus contatos se torna mais fácil para que você possa visualizar seus perfis, notícias e feeds sociais. Fique atualizado com as atividades de seus contatos em tempo real.



---

**IMPORTANTE!** Antes que você possa integrar contas de redes sociais de seus contatos, você precisa fazer login em sua conta da rede social e sincronizar suas configurações.

---

## Sincronizando a sua conta de rede social



Sincronize sua conta de rede social para adicionar as contas de redes sociais de seus contatos ao seu ASUS Phone.

1. Inicie a tela Configurações fazendo qualquer um dos seguintes:
  - Inicie Configurações rápidas e toque em .
  - Toque em  > **Settings (Configurações)**.
2. Na tela Configurações, toque em sua conta de rede social na seção Contas.
3. Marque **Contacts (Contatos)** para sincronizar as contas de redes sociais de seus contatos.
4. Inicie o app Contacts (Contatos) para ver sua lista de contatos.
5. Para ver apenas seus contatos com contas de redes sociais, toque em **Contacts to display (Contatos a exibir)**, depois desmarque as outras fontes de contato, deixando o nome da rede social marcada.
6. Quando terminar, toque em  ou em qualquer lugar da tela.

## Google Messenger

Google Messenger, um app intuitiva e agradável, permite enviar e receber mensagens SMS/MMS, bem como enviar textos em grupo, fotos ou mensagens de áudio. Você pode adicionar emojis ou autocolantes para suas mensagens, partilhar a sua localização, arquivar mensagens e facilmente bloquear remetentes SMS. Você também pode tirar fotos ou gravar vídeos e compartilhar facilmente esses arquivos.

### Enviando mensagens

1. Da tela Inicial, toque em .
2. Toque em , selecione o contato ao qual deseja enviar uma mensagem.
3. Comece a compor sua mensagem no campo de mensagem.
4. Quando você terminar, selecione a conta de SIM de onde você vai enviar sua mensagem.

### Respondendo mensagens

1. Toque o seu alerta de mensagem na sua tela Inicial ou na tela de Bloqueio.
2. Comece a responder sua mensagem no campo de mensagem.
3. Quando você terminar, selecione a conta de SIM de onde você vai responder sua mensagem.

## Usando o fone de ouvido

Tenha a liberdade de fazer outras coisas enquanto você estiver em uma chamada ou ouvindo sua música favorita, usando um fone de ouvido.

### Conectado a entrada de áudio

Insira a entrada para fone de ouvido de 3.5 mm na porta de áudio do dispositivo.

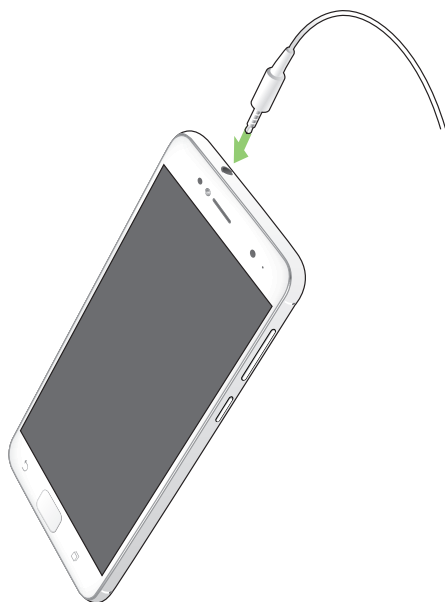

---

#### AVISO!

- Não insira outros objetos na porta de entrada de áudio.
- Não insira um cabo com saída de potência elétrica na porta da entrada de áudio.
- Ouvir música em volume alto por longos períodos pode causar danos à sua audição.

---

#### OBSERVAÇÕES:

- Recomendamos que utilize apenas fones de ouvido compatíveis com este dispositivo.
  - Desconectar a entrada de áudio enquanto ouve música dá pausa automaticamente na música reproduzida.
  - Desconectar a entrada de áudio enquanto assiste um vídeo dá pausa automaticamente no vídeo reproduzido.
-

## Google Play Music

Com o Google Play Music, você pode transmitir a sua música favorita, criar listas de reprodução ou ouvir a rádio. Você também pode armazenar até 50.000 arquivos de música para a nuvem gratuitamente. Você também pode se inscrever para o Google Play Music para acesso ilimitado e ad-livre a milhões de arquivos de música que você pode adicionar a sua própria biblioteca de música.

### Configurar o Google Play Music

Inicie sessão na sua conta do Gmail do Google ou para ser capaz de usar o Google Play Music. Uma vez que você entrar em sua conta, todos os arquivos de música no seu ASUS Phone, incluindo o upload ou aqueles adquiridos a partir do Google Play, são adicionados à sua biblioteca.

Para configurar sua conta do Google Play Music:

1. A partir da tela inicial, **Google > Play Music (Reproduzir Música)**.
2. Toque em  e toque em **Settings (Configurações) > Tap to choose account (Toque para escolher conta)**.
3. Insira a sua conta e toque em **ADD ACCOUNT (Adicionar conta)**.
4. Siga as próximas instruções para entrar em sua conta.

---

#### NOTAS:

- O registro do Google Play Music está disponível apenas em alguns países ou regiões.
- Para obter mais detalhes sobre como usar o Google Play Music, visite <https://support.google.com>.

## Rádio FM

Ouçã as suas estações de rádio locais favoritas usando seu ASUS Phone.

1. Conecte o fone de ouvido junto com seu ASUS Phone.
2. Toque em **••••** > **FM Radio (Rádio FM)**.

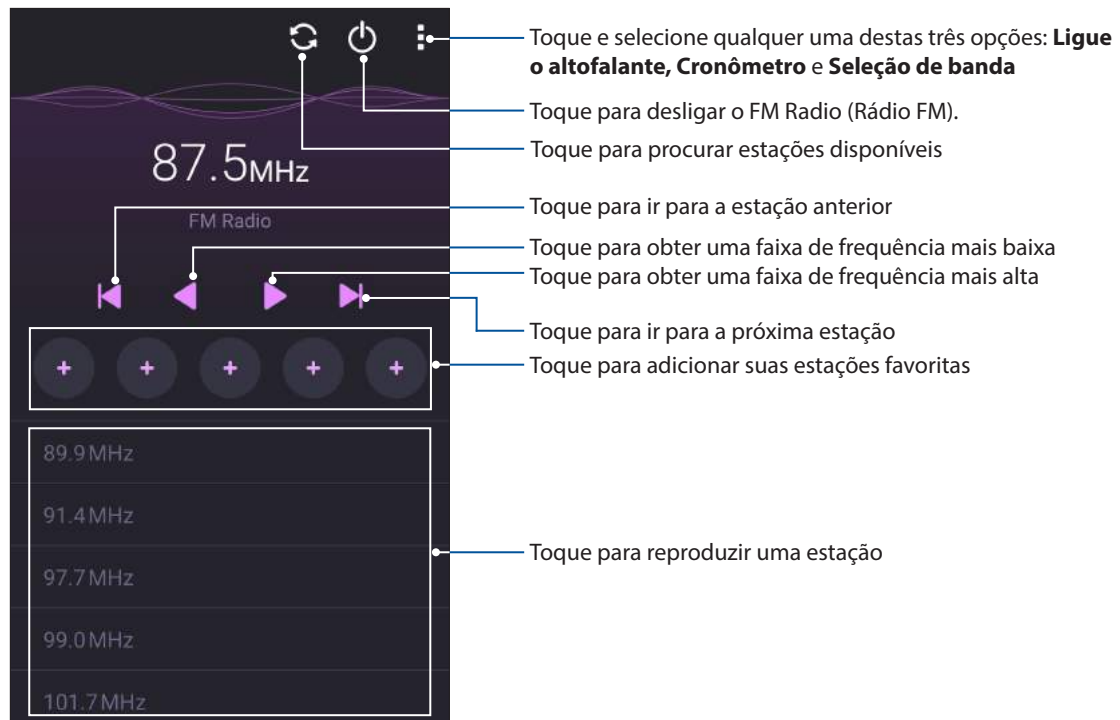



## Procurando estações locais

Para procurar estações na sua área, toque em  para procurar automaticamente suas estações de rádio locais. As estações locais disponíveis são exibidas na tela do FM Radio (Rádio FM).

## Ajustando para outra frequência

Faça o seguinte, se você quiser ouvir uma estação de rádio específica:

1. Do aplicativo FM Radio (Rádio FM), toque na estação de rádio atual.
2. Na caixa de frequência Tune (Sintonizar), insira o canal da sua estação de rádio favorita.
3. Se você quiser adicionar aos seus Favoritos, toque em **Add to favorites (Adicionar aos favoritos)**.
4. Quando concluído, toque em **OK**.

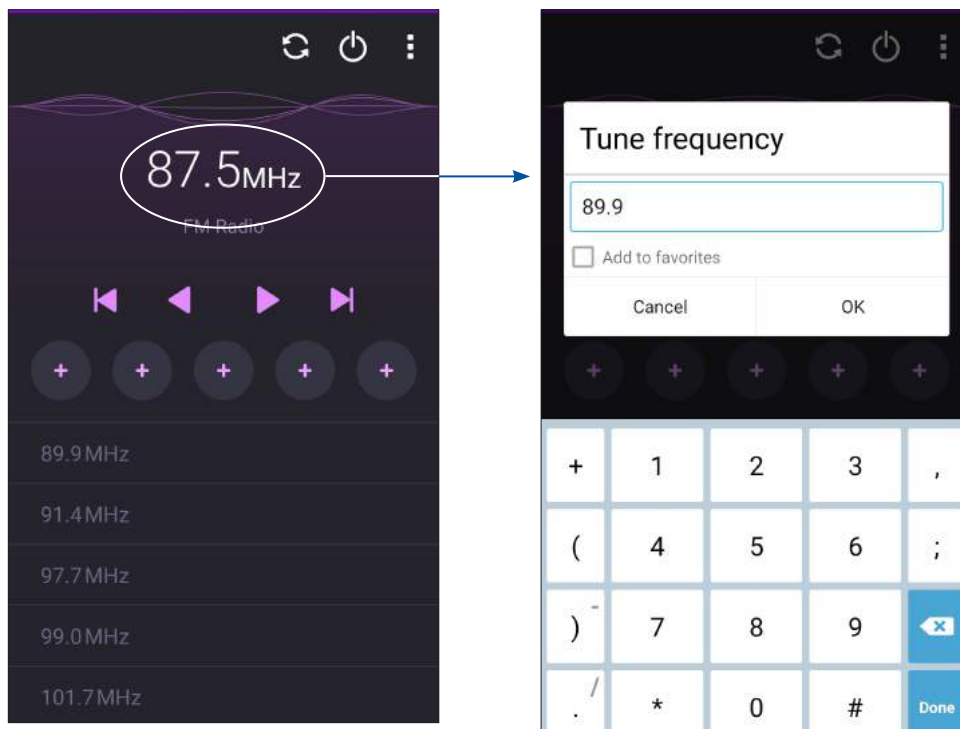

# Seus momentos preciosos

# 6

## Capturar momentos

### Iniciando o aplicativo da câmera

Capture imagens e grave vídeos com o aplicativo Câmera do ASUS Phone. Consulte a qualquer das etapas abaixo para abrir o aplicativo da câmera.

#### Da tela de bloqueio

Arraste para baixo  até que o aplicativo Câmera seja aberto.

---

**OBSERVAÇÃO:** Antes de utilizar esta função, vá para **Settings (Configurações)** > **Lock screen (Tela de bloqueio)** > **Quick access (Acesso rápido)**, deslize **Customized quick access (Acesso rápido personalizado)** para **ON (Ligado)**, e toque em um app padrão para substituir o aplicativo da câmera.

---

#### Da tela inicial

Toque em .

#### Usando a tecla de volume

Enquanto o ASUS Phone está no modo de hibernação, clique duas vezes na tecla de volume para ativá-lo e iniciar de imediato o aplicativo Câmera.

---

**OBSERVAÇÃO:** Antes de utilizar a tecla de volume para iniciar o o aplicativo Câmera, ative esta função em **Settings (Configurações)** > **Lock screen (Tela de bloqueio)**, em seguida, deslize **Instant camera (Câmara instantânea)** para **ON (Ligado)**.

---

## Utilizando a Câmera pela primeira vez

Depois de lançar a Câmera pela primeira vez, duas funções consecutivas aparecem para ajudá-lo a começar. Tutorial e locais de imagem.

### Tutorial

Se for a primeira vez que está utilizando a câmera do seu ASUS Phone, verá a seguinte tela de tutorial após abrir o aplicativo **Camera (Câmera)**. Veja os passos a seguir para proceder desta tela.

1. Na tela de tutorial, toque em **Skip (Ignorar)** se quiser saltar a exibição ou **Start (Iniciar)** para ver o tutorial básico sobre o uso da câmera.
2. Depois de tocar qualquer uma dessas opções, você seguirá para a tela **Remember Photo Locations (Locais de imagem)**.

### Locais de imagem

Depois de passar pela tela de Tutorial, a tela Locais de imagem será exibida para ajudá-lo a criar tags de localização automática para suas imagens. Veja os passos a seguir para proceder desta tela:

1. Na tela Locais de imagem, toque em **No thanks (Não, obrigado)** para passar para a tela da câmera ou **Yes (Sim)** para definir as marcas de localização para imagens capturadas.
2. Deslize **Location Access (Localização)** para **ON (Ligado)** para ativar o recurso de marcação de localização.
3. Toque em **Agree (Concordo)** na próxima tela para ativar o recurso e ir para a tela de câmera.

## Tela inicial da câmera

A câmera do seu ASUS Phone é equipada com recursos de detecção de auto-cena e auto-estabilizador de imagem. Ela também possui uma função de estabilização de vídeo que ajuda a evitar tremores durante a gravação de vídeo.

Toque nos ícones para começar a usar sua câmera e explorar a imagem e recursos de vídeo do seu ASUS Phone.

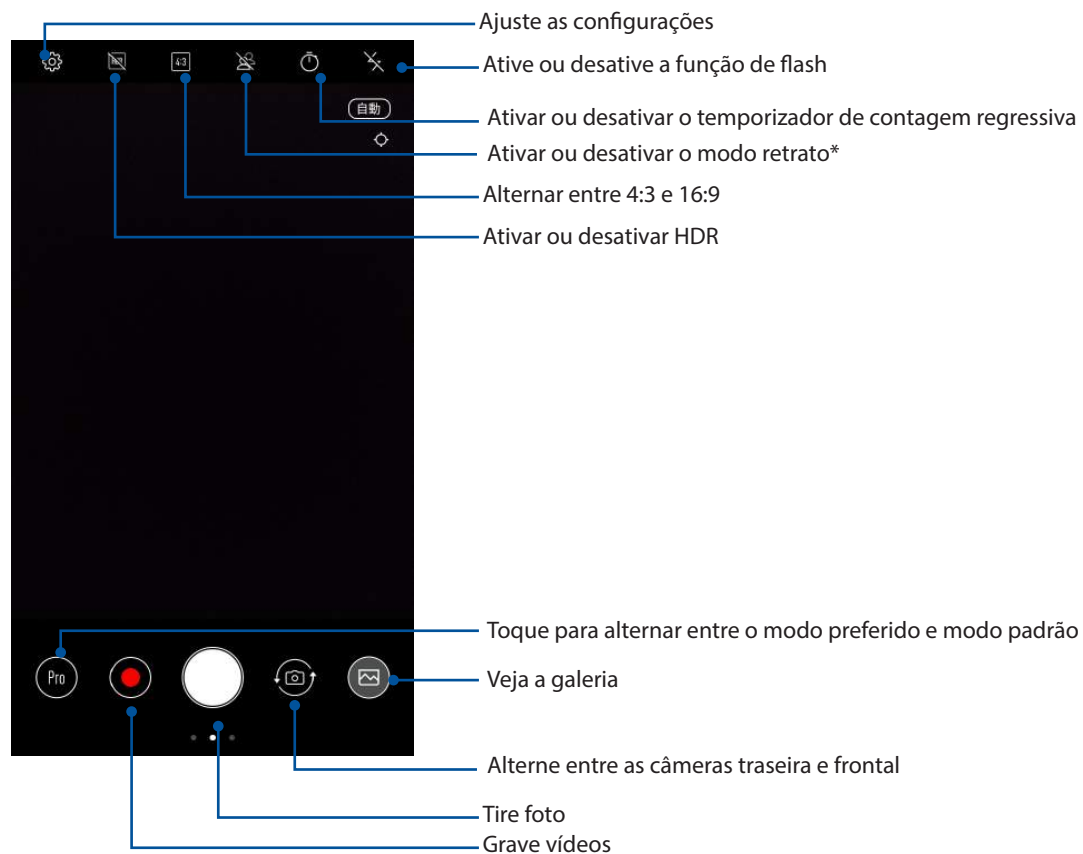

---

**NOTA:** O modo retrato permite um efeito de profundidade de campo novo, desfocar o fundo e centrar sobre o assunto.

---

## Definições da câmera

Ajuste a aparência de suas imagens capturadas configurando as definições da sua câmera seguindo as etapas abaixo.

---

**IMPORTANTE!** Aplique as configurações primeiro antes de tirar as imagens.

---

1. Na tela inicial da câmera, toque em .
2. Role a tela para baixo e configure as opções disponíveis.

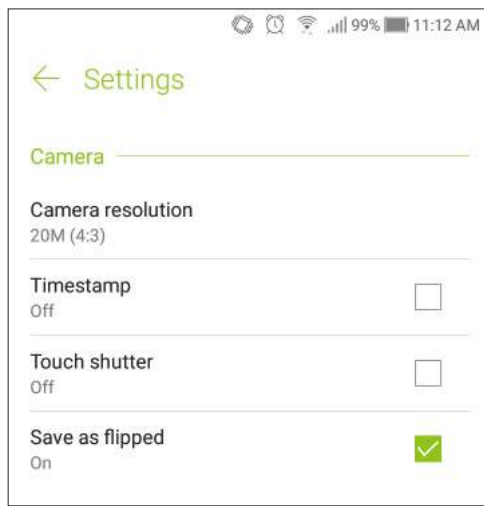

## Configurações de vídeo

Ajuste a aparência de seus vídeos gravados configurando as definições da sua câmera seguindo as etapas abaixo.

---

**IMPORTANTE!** Aplique as configurações primeiro antes de tirar as imagens.

---

1. Na tela inicial da câmera, toque em .
2. Role a tela para baixo e configure as opções disponíveis.

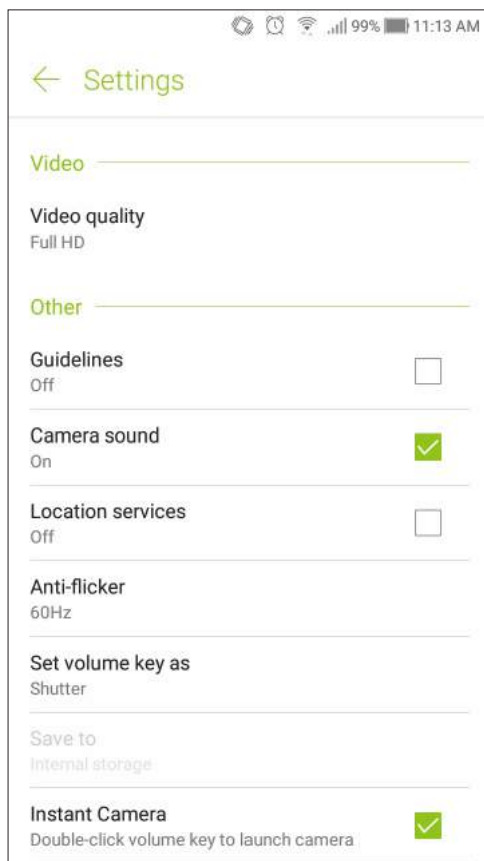

## Recursos avançados de câmera

Explore novas formas de capturar imagens ou vídeos e capture mais momentos especiais usando as funções avançadas da câmera do seu ASUS Phone.

---

**IMPORTANTE!** Aplique as configurações primeiro antes de tirar as imagens. Os recursos disponíveis podem variar por modelo.

---

Para selecionar o modo de câmera avançada, passe da esquerda para a direita na tela inicial do aplicativo da câmera.

### NOTAS:

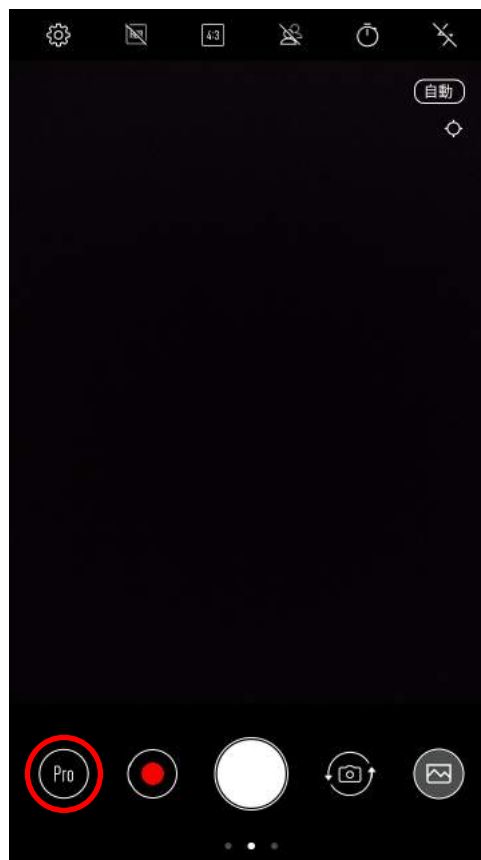
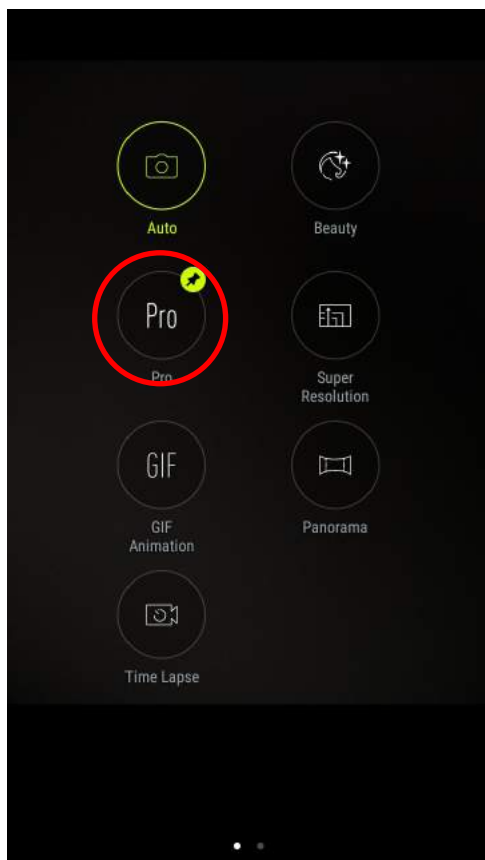

- Para fixar um modo preferido para o canto inferior esquerdo da tela inicial da câmera, pressione e segure em um modo de câmera, até aparecer o ícone de pino.
  - O padrão preferido de modos são **Pro** (câmera traseira) e **Beleza** (câmera frontal).
- 



## Beleza

Divirta-se durante e após tirar as fotos de sua família e amigos com o recurso Embelezamento do seu ASUS Phone. Quando ativado, este recurso permite que você avive aprimoramentos de beleza no seu rosto antes de pressionar o botão do obturador.

## Capturando fotos de embelezamento

1. Selecione **Embelezar** em  seguida, toque para iniciar a captura da foto.
2. Toque na miniatura para visualizar a foto e exibir as configurações de Beautification (Embelezamento).
3. Toque em  e selecione seu recurso Beautification (Embelezamento) preferido, em seguida, toque em  para salvar a foto.

## Pro

O recurso Pro permite que você leve as imagens mais detalhadas para pouca luz e altamente contrastando cenas. Pro é recomendado para uso quando a tomada de imagens brilhantemente iluminado locais, ajudando a equilibrar as cores produzidas na sua imagem.



## Capturando fotos HDR

1. Selecione **Pro**.
2. Toque em  para começar a capturar fotos HDR.

## Animação GIF

Crie imagens GIF (Formato de Intercâmbio gráfico) diretamente da câmera do seu ASUS Phone usando o recurso GIF animation.

## Capturando fotos de animação GIF

1. Selecione **Animação GIF**.
2. Pressione  por alguns segundos para iniciar a captura de fotos para animação GIF.
3. Faça ajustes preferidos para as configurações de animação GIF.
4. Toque em  quando terminar.

## Panorama

Capture imagens de diferentes ângulos com vista panorâmica. As imagens capturadas de uma perspectiva grande angular são automaticamente agrupadas usando este recurso.

## Capturando fotos panorâmicas

1. Selecione **Panorama**.
2. Toque em  e faça uma panorâmica com o seu ASUS Phone para a esquerda ou para a direita para capturar o cenário.



---

**OBSERVAÇÃO:** Ao fazer uma panorâmica com seu ASUS Phone, uma miniatura de linha de tempo é exibida na parte inferior da tela que captura o cenário.

---

3. Toque em  quando terminar.

## Lapso de tempo

O recurso de vídeo de lapso de tempo do seu ASUS Phone permite que você capture imagens estáticas para reprodução em lapso de tempo automático. Com efeito, os eventos parecem mover-se em um avanço rápido, embora elas realmente ocorreram e foram gravadas entre intervalos longos.

## Gravação de vídeos em lapso de tempo

1. Selecione **Lapso de Tempo**.

2. Toque em  e então selecione o intervalo de lapso de tempo.

3. Toque em  para começar a fazer vídeos em Passagem de tempo.

## Usando o Galeria

Veja imagens e vídeos do jogo em seu ASUS Phone usando o aplicativo Galeria.

Este aplicativo também permite que você edite, compartilhe ou exclua imagens e arquivos de vídeo armazenados em seu ASUS Phone. Da Galeria, você pode exibir imagens em uma apresentação de slides ou tocar para ver a imagem selecionada ou arquivo de vídeo.

Para abrir o Galeria, toque em  > **Gallery (Galeria)**.

## Visualizando arquivos de sua rede social ou de armazenamento em nuvem

Por definição padrão, seu Galeria exibe todos os arquivos no seu ASUS Phone segundo suas pastas de álbum.

Para visualizar os arquivos de outros locais acessíveis através do seu ASUS Phone:

1. Da tela do menu principal, toque em .
2. Toque em qualquer um dos seguintes locais para visualizar os respectivos arquivos.

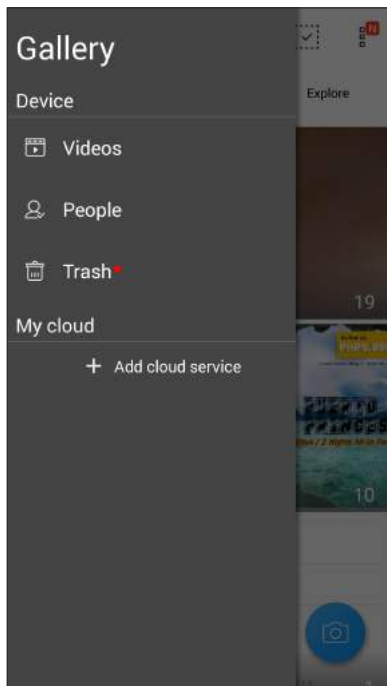

---

### OBSERVAÇÕES:

- Você pode baixar fotos para o seu ASUS Phone da sua conta de nuvem e usá-las como imagem de capa ou de papel de parede de um contato seu.
  - Para mais informações sobre a adição de imagens de capa para seus contatos, consulte [Personalizando o perfil de seu contato](#).
  - Para mais detalhes sobre o uso de fotos ou imagens como seu papel de parede, veja [Papéis de parede](#).
- 



**IMPORTANTE!** Use uma conexão com a internet para visualizar as fotos e vídeos em **My cloud photos and Friends photos (Minhas Fotos em nuvem e Fotos de amigos)**.

---

## Visualizando a localização de foto

Ative o acesso local em seu ASUS Phone e obtenha os detalhes de localização em suas fotos. Seus detalhes de local de fotos incluem a área onde as fotos são tiradas, bem como um mapa da localização via Google Map ou Baidu (apenas na China).

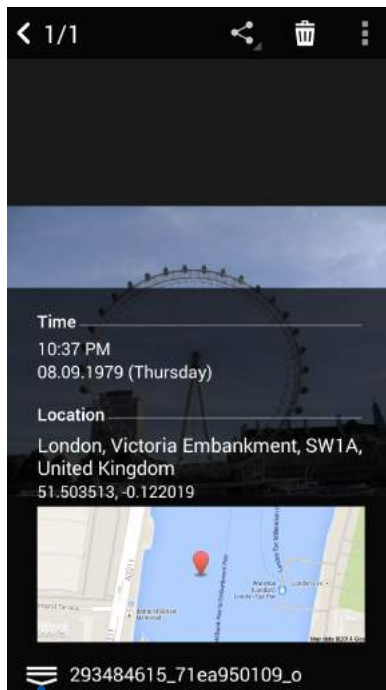

Para visualizar detalhes de uma foto:

1. Ligue o acesso local a partir de  > **Settings (Configurações)** > **Location (Localização)**.
2. Certifique-se de que você compartilhou a sua localização no Google Map ou Baidu.
3. Iniciar o aplicativo Gallery e selecione a foto cujos detalhes de foto você deseja visualizar.
4. Toque na foto, depois toque em .





Toque para mostrar os detalhes da localização de fotos

## Compartilhando arquivos da galeria.

1. Da tela Galeria, toque na pasta onde os arquivos que você deseja compartilhar estão localizados.
2. Depois de abrir a pasta, toque em  para ativar seleção de arquivo.
3. Toque nos arquivos que você deseja compartilhar. Será exibida uma marca de seleção na parte superior da imagem que você selecionar.
4. Toque em , em seguida, selecione da lista onde você deseja compartilhar as imagens.

## Excluindo arquivos da galeria.

1. Da tela de galeria, toque na pasta onde os arquivos que deseja excluir estão localizados.
2. Depois de abrir a pasta, toque em  para ativar seleção de arquivo.
3. Toque nos arquivos que você deseja excluir. Será exibida uma marca de seleção na parte superior da imagem que você selecionar.
4. Toque em .

## Editando uma imagem

A galeria também apresenta as suas próprias ferramentas de edição de imagens que pode usar para melhorar as imagens salvas em seu ASUS Phone.

1. Da tela de galeria, toque na pasta onde os arquivos estão localizados.
2. Depois de abrir a pasta, toque na imagem que você deseja editar.
3. Uma vez que a imagem é aberta, toque nela novamente para mostrar as suas funções.
4. Toque em  para abrir a barra de ferramentas de edição a imagem.
5. Toque em qualquer um dos ícones da barra de ferramentas de edição para aplicar as alterações à imagem.

## Aumentando/diminuindo as imagens ou miniaturas

Da tela de galeria ou da sua imagem selecionada, abra os dedos sobre o painel da tela sensível ao toque para aumentar o zoom. Para diminuir o zoom, aproxime os dedos no painel sensível ao toque.



# Fique conectado

# 7

## Rede móvel

Quando não há nenhuma rede Wi-Fi disponível que você possa se conectar, você pode habilitar o acesso aos dados de sua rede móvel para conexão com a Internet.

### Ativando a rede móvel

1. Inicie a tela Configurações fazendo qualquer um dos seguintes:
  - Inicie Configurações rápidas e toque em .
  - Toque em  > **Settings (Configurações)**.
2. Toque em **More (Mais)** > **Cellular networks (Redes celulares)**.
3. Marque **Data Enabled (Dados Ativado)** para **ON (Ligado)** e faça outras configurações de rede móvel, caso seja necessário.

---



#### OBSERVAÇÕES:

- Se você acessar a Internet via rede móvel, taxas adicionais serão cobradas dependendo do seu plano de dados.
  - Para mais detalhes sobre as suas encargos/taxas e configurações de redes móveis, entre em contato com sua operadora de celular.
- 

## Wi-Fi

A tecnologia Wi-Fi de seu ASUS Phone mantém você conectado ao mundo sem fio. Atualize suas contas sociais, navegue na Internet, ou troque dados e mensagens sem fio com o ASUS Phone.

### Ativando wi-fi

1. Inicie a tela Configurações fazendo qualquer um dos seguintes:
  - Inicie Configurações rápidas e toque em .
  - Toque em  > **Settings (Configurações)**.
2. Deslize a chave wi-fi para a direita para conectar o wi-fi.

---

**OBSERVAÇÃO:** Você também pode ativar o wi-fi na tela Configurações rápidas. Consulte a seção [Configurações rápidas](#) sobre como abrir a tela Configurações rápidas.

---

## Conectando uma rede wi-fi

1. Na tela Configurações, toque em **Wi-Fi** para exibir todas as redes wi-fi detectadas.
2. Toque em um nome de rede para se conectar a ela. Para uma rede segura, digite uma senha ou outras credenciais de segurança.



---

### OBSERVAÇÕES:

- Seu ASUS Phone automaticamente reconecta à rede que você estava conectado com anteriormente.
  - Desligue o recurso wi-fi para ajudar a economizar alimentação da bateria.
- 

## Desativando wi-fi

Para desativar o wi-fi:

1. Inicie a tela Configurações fazendo qualquer um dos seguintes:
  - Inicie Configurações rápidas e toque em .
  - Toque em  > **Settings (Configurações)**.
2. Deslize a chave wi-fi à esquerda para desligar a wi-fi.

---



**OBSERVAÇÃO:** Você também pode desativar a wi-fi do na tela de configurações rápidas. Consulte a seção [Configurações rápidas](#) sobre como abrir a tela Configurações rápidas.

---

## Bluetooth®

Use o recurso Bluetooth do seu ASUS Phone para enviar ou receber arquivos e transmitir arquivos multimídia com outros dispositivos inteligentes em distâncias curtas. Com bluetooth, você pode compartilhar seus arquivos de mídia com dispositivos inteligentes dos seus amigos, enviar dados para imprimir com uma impressora bluetooth ou reproduzir arquivos de música com um altofalante Bluetooth.

## Ativando Bluetooth®

1. Inicie a tela Configurações fazendo qualquer um dos seguintes:
  - Inicie Configurações rápidas e toque em .
  - Toque em  > **Settings (Configurações)**.
2. Deslize a chave **bluetooth** à direita para ligar o bluetooth.

---

**OBSERVAÇÃO:** Você também pode ativar a wi-fi na tela de configurações rápidas. Consulte a seção [Configurações rápidas](#) sobre como abrir a tela Configurações rápidas.

---

## Emparelhando seu ASUS Phone com um dispositivo Bluetooth®

Antes de usar o recurso bluetooth do seu ASUS Phone, emparelhe com o dispositivo Bluetooth. O ASUS Phone armazena automaticamente a conexão de emparelhamento do dispositivo bluetooth.

1. Na tela de configurações, toque em **Bluetooth** para exibir todos os dispositivos disponíveis.

---

### IMPORTANTE!

- Se o dispositivo que você deseja emparelhar não está na lista, certifique-se que o recurso de bluetooth está descobrível.
  - Veja o guia do usuário que veio com o dispositivo para saber como ativar este Bluetooth e como defini-lo como descobrível.
- 

2. Toque em  > **Refresh (Atualizar)** para procurar mais dispositivos Bluetooth.
3. Na lista de dispositivos disponíveis, toque no dispositivo de bluetooth que você deseja emparelhar.
4. Verifique se o mesmo mostra a chave de acesso em ambos os dispositivos, depois toque em **Pair (Emparelhar)**.

---

**OBSERVAÇÃO:** Desligue o recurso de bluetooth para ajudar a economizar alimentação da bateria.

---

## Desemparelhando seu ASUS Phone de um dispositivo Bluetooth®

1. Na tela de configurações, toque em Bluetooth para exibir todos os dispositivos emparelhados disponíveis.
2. Na lista de dispositivos emparelhados disponíveis, toque em  do dispositivo Bluetooth que deseja desemparelhar e toque em **FORGET (Esquecer)**.

## Tethering (compartilhamento de conexão)

Quando o serviço de Wi-Fi não estiver disponível, você pode usar seu ASUS Phone como um modem ou transformá-lo em um hotspot Wi-Fi para ter acesso à Internet em seu laptop, tablet e outros dispositivos móveis.

---

**IMPORTANTE!** A maioria dos provedores de serviços móveis podem exigir um plano de dados para que você possa ser capaz de usar a função de tethering. Consulte a sua operadora móvel sobre como aproveitar plano de dados.

---

### OBSERVAÇÕES:

- Acesso à Internet via tethering pode ser mais lento do que a conexão padrão Wi-Fi ou móvel.
  - Apenas um número limitado de dispositivos móveis pode conectar por tethering seu ASUS Phone para acesso à Internet.
  - Desative o recurso de tethering quando você não estiver usando o mesmo para ajudar a economizar bateria.
- 

## Ponto de acesso Wi-Fi

Transforme o seu ASUS Phone em um ponto de acesso de rede Wi-Fi para compartilhar a conexão de Internet com outros dispositivos.

1. Inicie a tela Configurações fazendo qualquer um dos seguintes:

- Inicie Configurações rápidas e toque em .
- Toque em  > **Settings (Configurações)**.

2. Toque em **Tethering e acesso portátil > ponto de acesso portátil Wi-Fi**.

3. Atribua um SSID exclusivo ou nome de rede e um senha forte de 8 caracteres para o seu ponto de acesso Wi-Fi. Quando concluído, toque em **Save (Salvar)**.

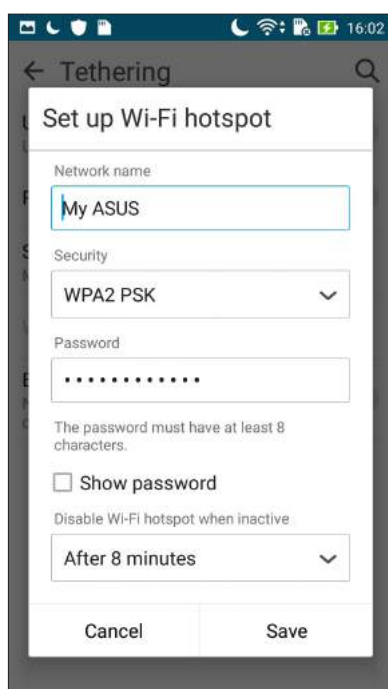



- Da tela Tethering, deslize **Portable Wi-Fi hotspot (Ponto de acesso Wi-Fi Portátil)** para **ON (Ligado)**.

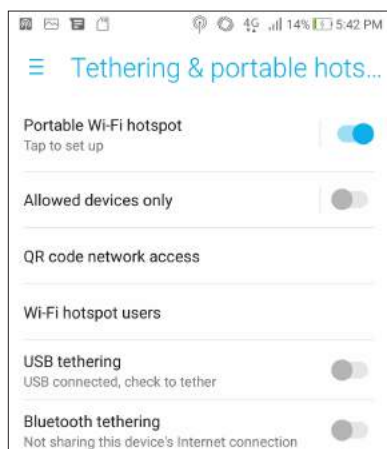

- Conecte outros dispositivos à sua conexão de ponto de acesso do ASUS Phone da mesma maneira que você se conecta a uma rede Wi-Fi.

## Tethering Bluetooth

Habilite Bluetooth em seu ASUS Phone e use-o como um modem para acesso à Internet em seus dispositivos móveis habilitados para Bluetooth, como um laptop ou um tablet.

- Habilite Bluetooth em seu ASUS Phone e o outro dispositivo.
- Emparelhe os dois dispositivos.

---

**OBSERVAÇÃO:** Para mais detalhes, consulte [Emparelhar o seu ASUS Phone a um dispositivo Bluetooth®](#).

---

- Na tela Configurações, toque em **Tethering e acesso portátil** deslize **Bluetooth tethering** para **ON (Ligado)** . Agora você pode navegar na Internet ou fazer atividades relacionadas à Internet em seu ASUS Phone.

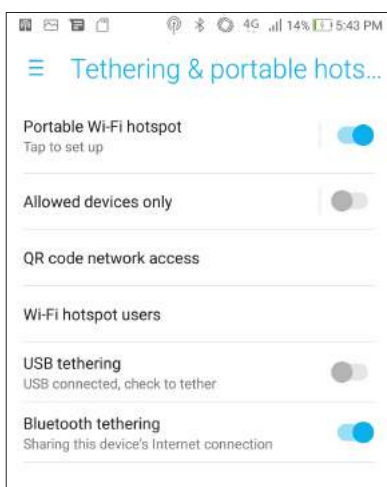

# Viagens e Mapas

# 8

## Meteorologia

Obtenha atualizações de meteorologia em tempo real diretamente no seu ASUS Phone usando o aplicativo Meteorologia. Usando clima, você também pode verificar outros detalhes de meteorologia ao redor do mundo.

### Iniciando o aplicativo Clima

Na tela inicial, abra o app Clima utilizando uma das seguintes opções:

- Toque em  > **Weather (Clima)**.
- Na tela inicial do ASUS Phone, toque no ícone de clima.



## Tela inicial de clima

Defina e receba atualizações meteorológicas da sua localização atual, bem como outras partes do mundo. Você pode visualizar as atualizações do clima ou informações meteorológicas previstas no widget ou aplicativo What's Next e no aplicativo Calendar.

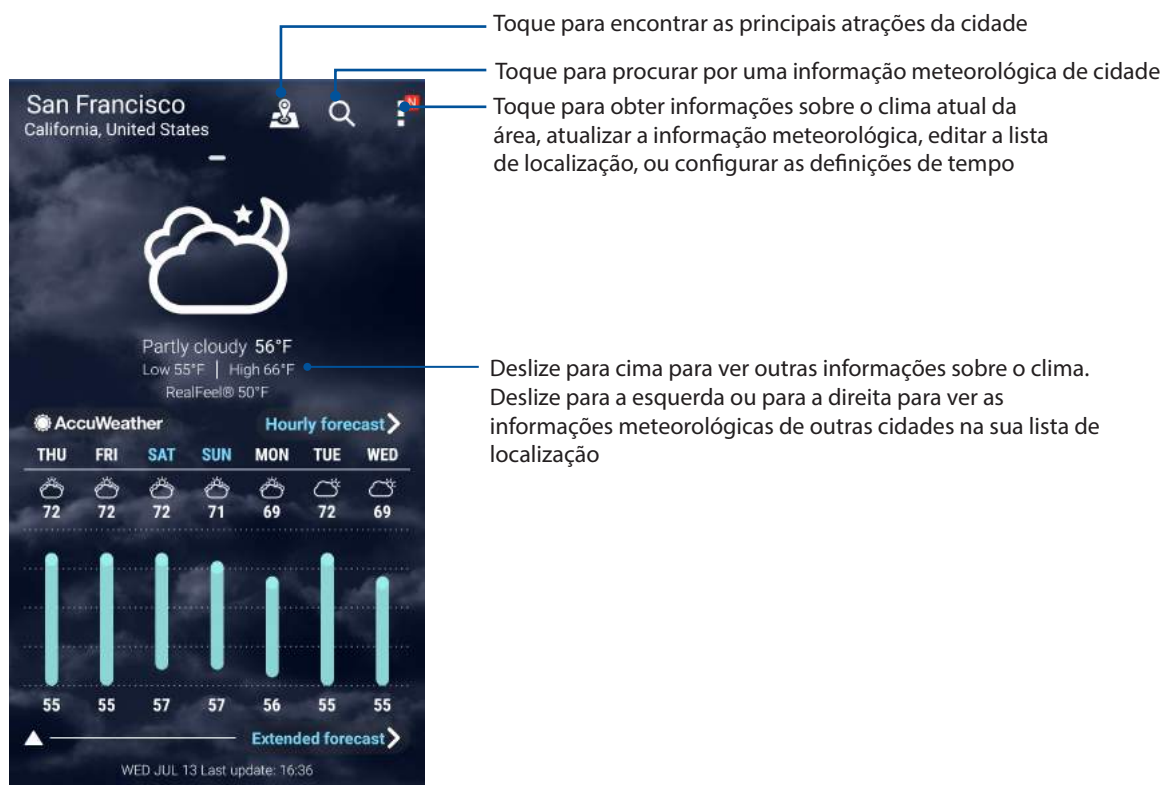

# Relógio

Personalize as configurações de fuso horário do seu ASUS Phone, defina alarmes, e use seu ASUS Phone como um cronômetro com o aplicativo Relógio.

## Abrindo o relógio

Abra o aplicativo Relógio usando uma das opções a seguir:

- Toque em  > **Clock (Relógio)** .
- Da tela inicial do ASUS Phone, toque no visor do relógio digital.

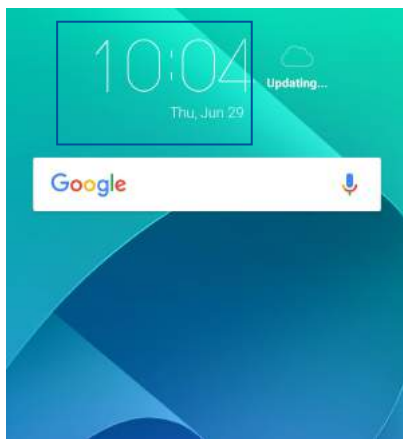

## Fuso horário mundial

Toque em  para acessar as configurações de fuso horário mundial de seu ASUS Phone.

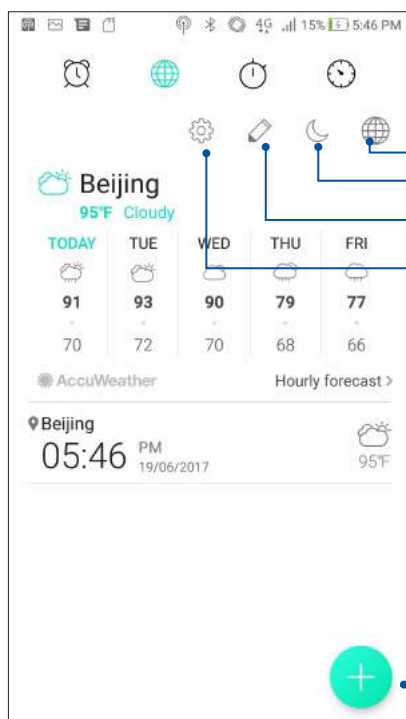

Toque para obter a sua localização atualização.

Toque neste para definir o seu relógio no modo noturno.

Toque nele para editar a lista de cidades marcadas no seu relógio.

Toque para acessar as configurações do app Clock (Relógio).

Toque em  para adicionar uma nova cidade para marcar no seu mapa de relógio mundial.

## Despertador

Toque em  para acessar as configurações de relógio e alarme de seu ASUS Phone.

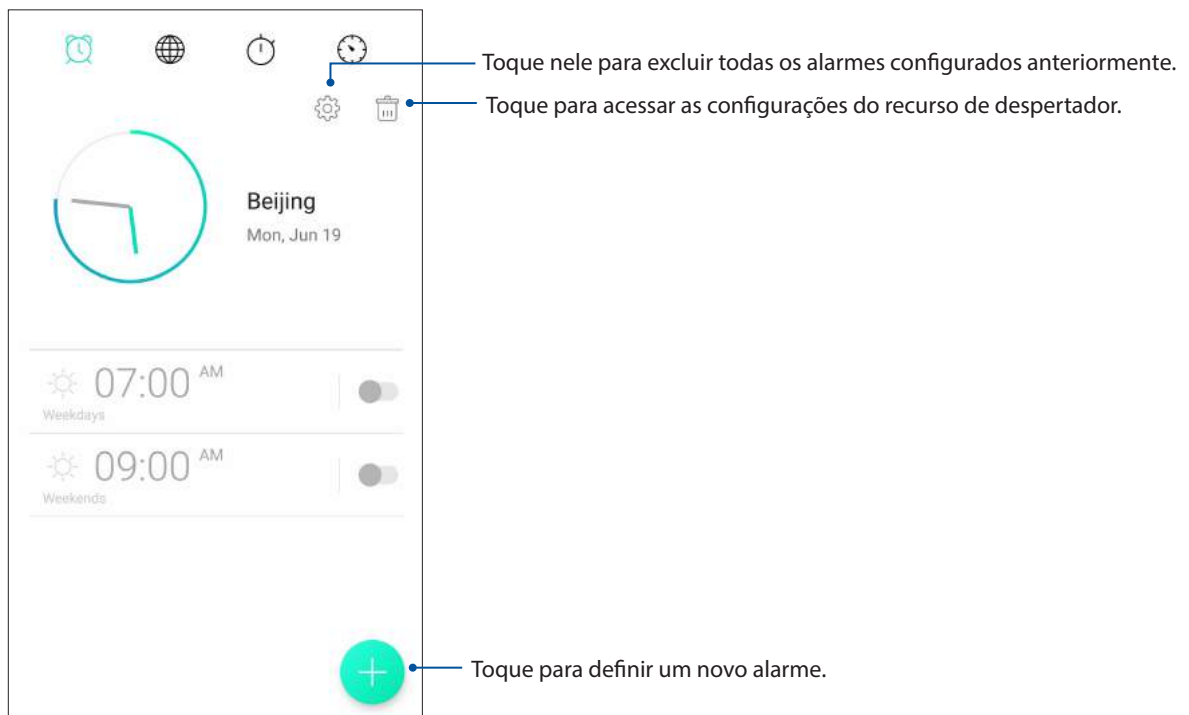

## Cronômetro

Toque em  para usar seu ASUS Phone como um cronômetro.



## Temporizador

Você pode definir várias opções do temporizador para seu ASUS Phone. Para fazer isso, siga os passos abaixo:

### Configuração do temporizador

1. Toque em  para acessar o recurso de temporizador do seu ASUS Phone



2. Toque em  e utilize o teclado numérico para seu tempo alvo de entrada, em seguida, toque em start (iniciar) para iniciar o temporizador.

# Zen em todo lugar

# 9

## Ferramentas Especiais Zen

### Lanterna

Você pode transformar seu ASUS Phone em uma lanterna instantânea abrindo seu Painel de configurações rápidas de qualquer tela ou qualquer aplicativo aberto. Do Painel de configurações rápidas, basta tocar no ícone para ativar sua função lanterna.

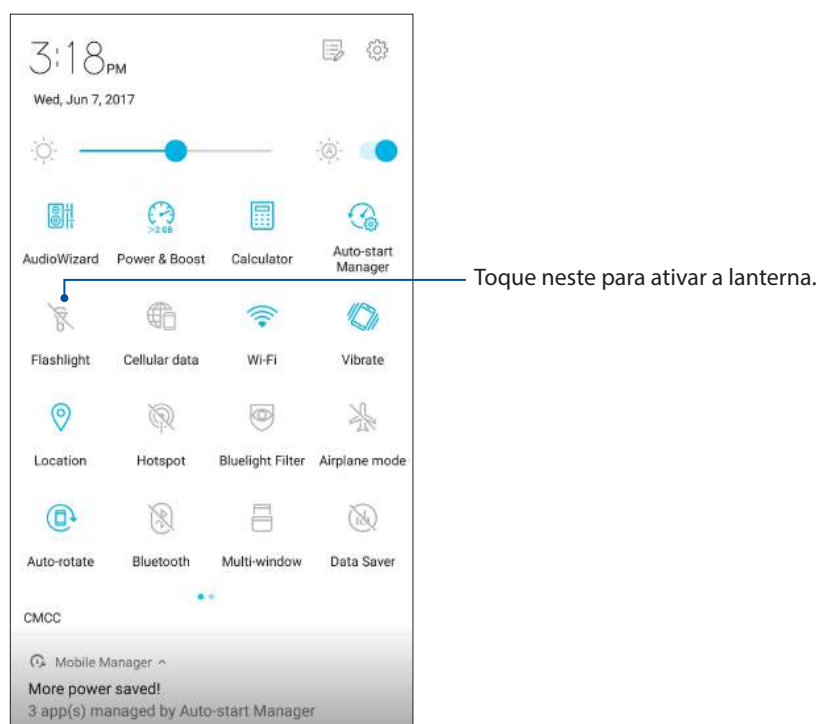

## Power & Boost

A função Potência e Aumento é para otimizar o desempenho do dispositivo após um dispositivo ser usado por um período de tempo. Esta função fechará processos não utilizados que são executados em segundo plano a fim de recuperar mais memória do sistema e estende a vida útil da bateria.

Para iniciar o aplicativo Power & Boost:

- Do painel de ajuste rápido, toque no ícone do Power & Boost.

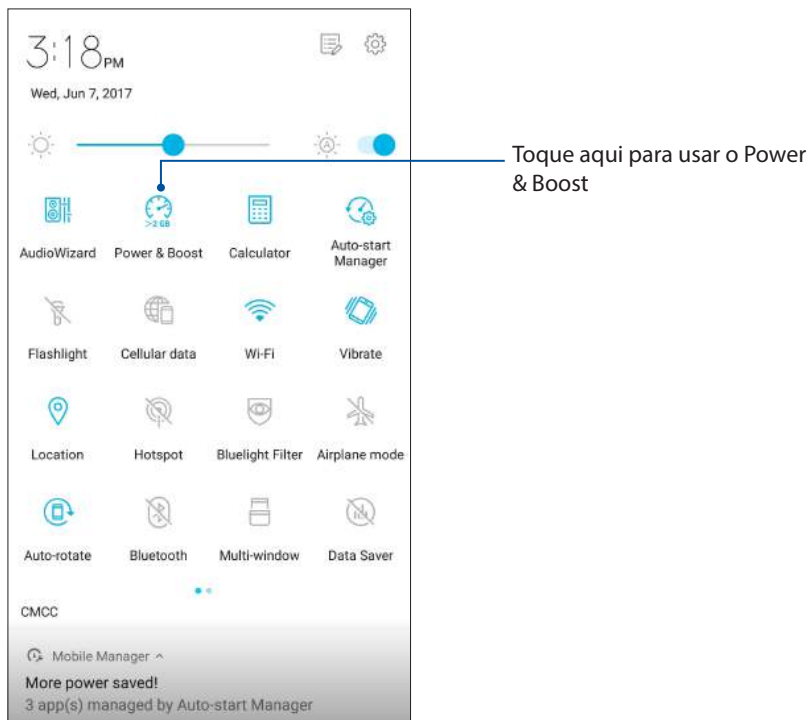



## Calculadora

Uma passada e um toque é o suficiente para abrir a sua calculadora (Calculator). Quando você abrir o Painel de configurações rápidas, o ícone Calculator está visivelmente no topo da lista. Toque nele para começar a trabalhar com os seus cálculos.

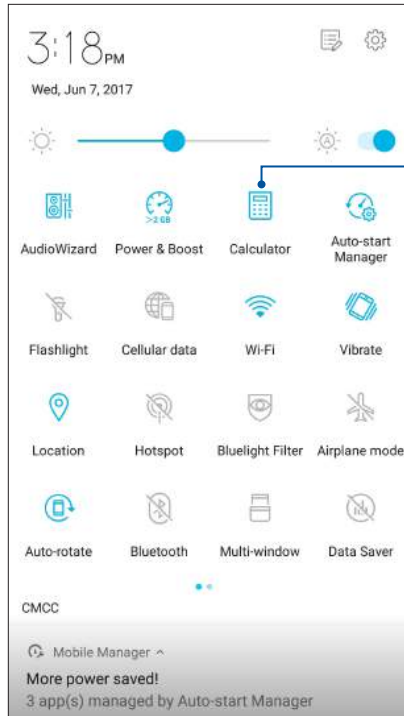

Toque neste para ativar Calculator (Calculadora).

## Tela calculadora

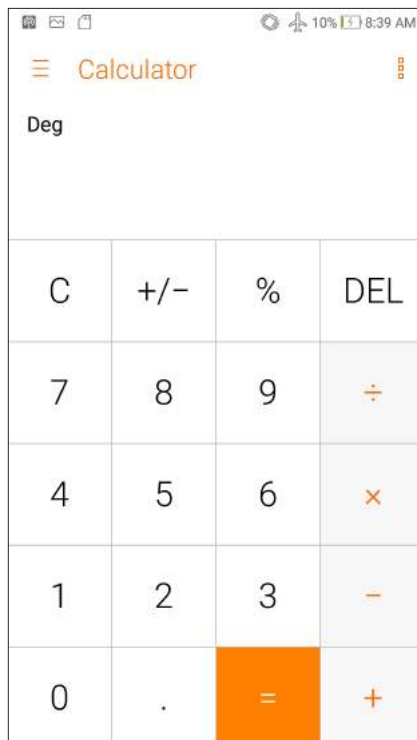

## Gerenciador de Auto-início

Você pode habilitar ou desabilitar a função de início automático de apps para liberar mais memória do sistema e estender a vida útil da bateria.

Para iniciar o aplicativo Auto-start Manager:

- Do painel de ajuste rápido, toque no ícone do Auto-start Manager.

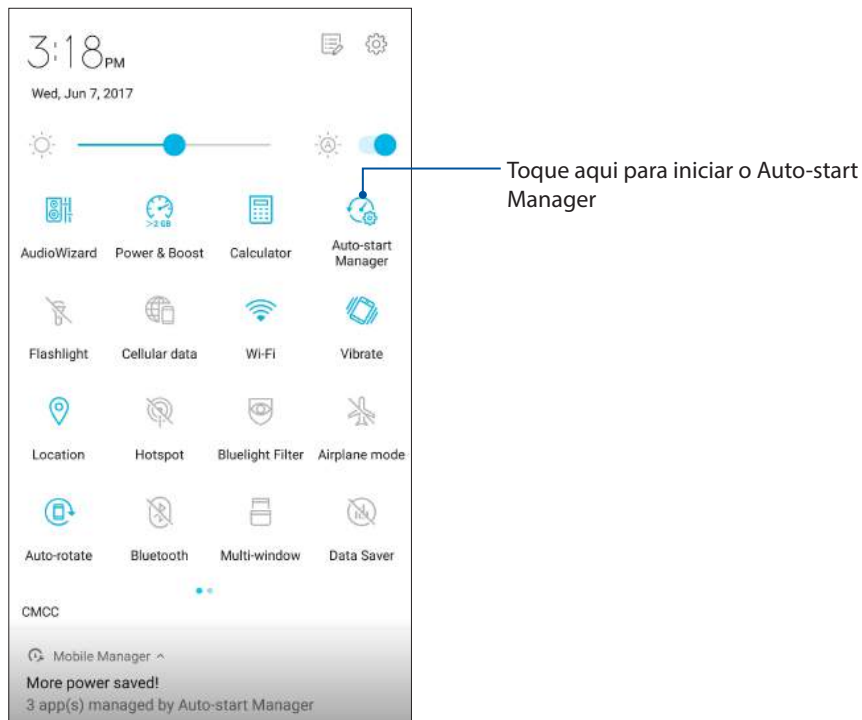

## Tela do Auto-start Manager

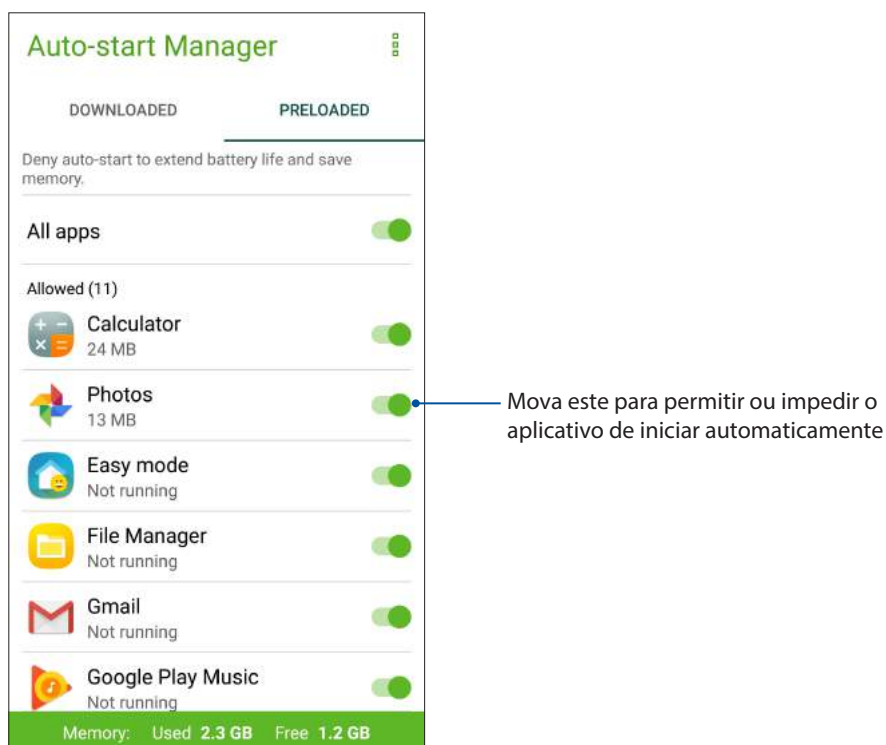

## Gravador de som

Grave arquivos de áudio usando o ASUS Phone ativando o aplicativo Gravador de som.

### Abrindo o gravador de som

Para abrir o Gravador de som, toque em  > **Sound Recorder (Gravador de som)**.



## Pausa na gravação

Durante uma gravação em pausa, você pode optar por continuar, excluir ou salvar a gravação.

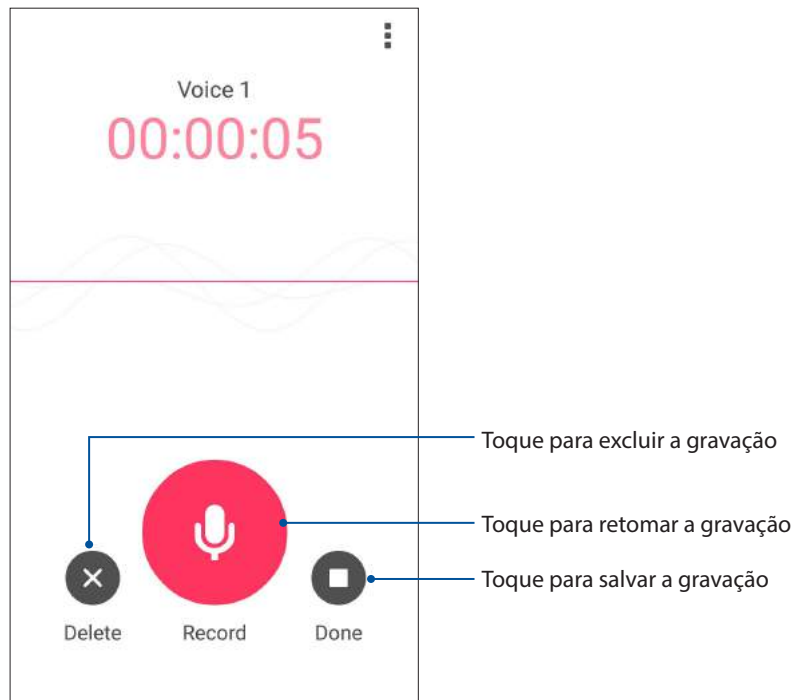

## Lista de Gravação

A partir da Lista de Gravação, você pode reproduzir, mudar o nome, compartilhar ou excluir um arquivo de gravação de áudio salvos.

Para exibir a lista de gravação, toque em  na tela principal do Gravador de som.

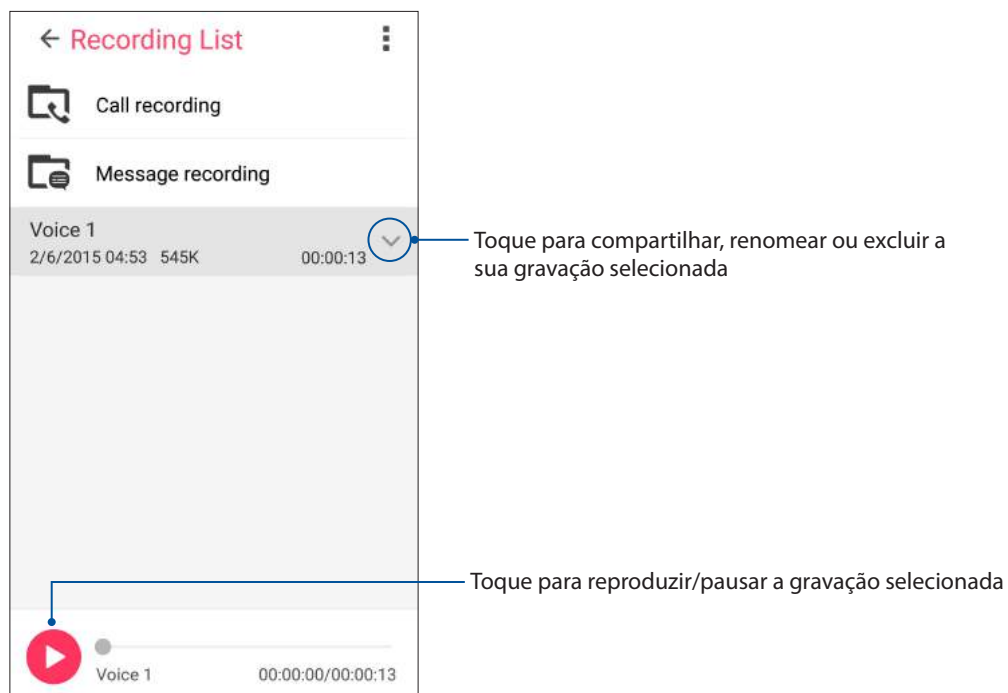

## Mobile Manager

Mobile Manager fornece uma interface integrada para vários aplicativos que são projetados para otimizar o desempenho do dispositivo, gerenciar o poder do telefone, notificações de uso e o sistema de armazenamento.

Para iniciar o aplicativo ASUS Mobile Manager, toque em  da tela Inicial, em seguida, toque em **Mobile Manager**.

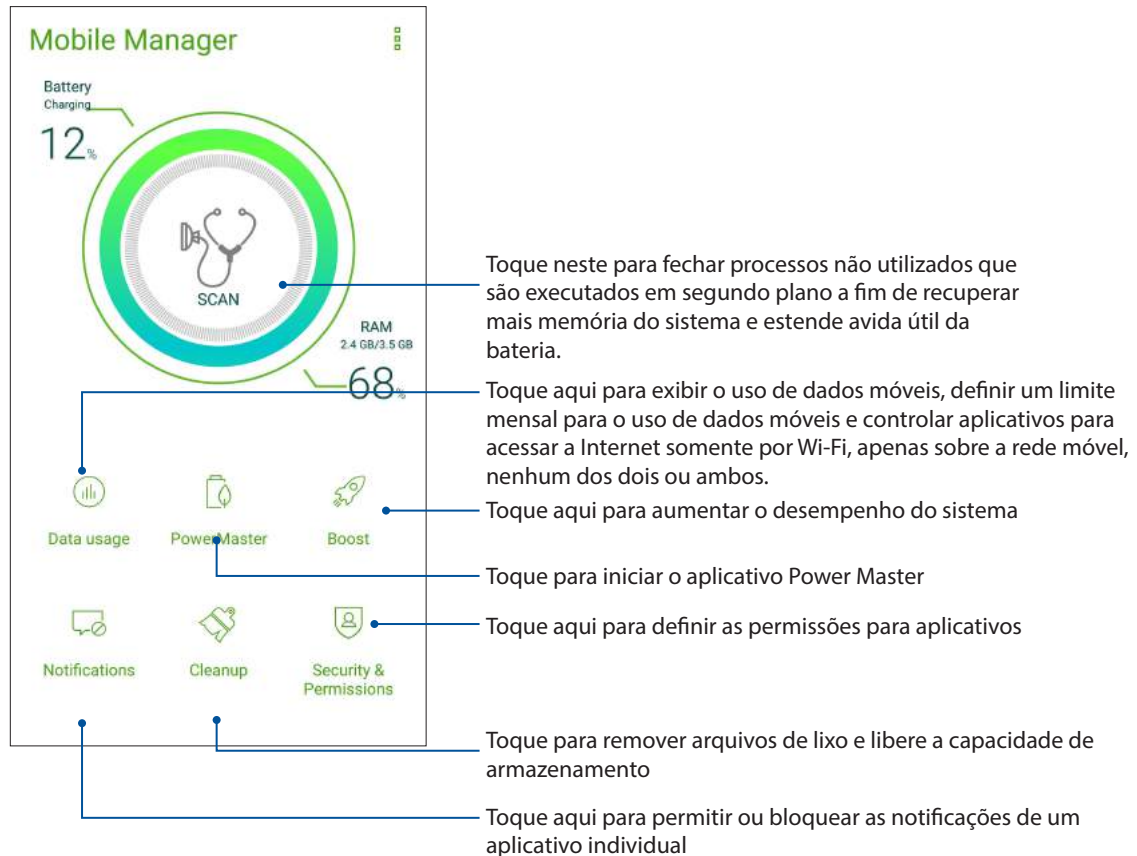

## Filtro de Luz Azul

Filtro de Luz Azul fornece um visor com aparência como papel leve que reduz o cansaço visual para uma experiência de leitura confortável em seu ASUS Phone.

Para ativar o Filtro de Luz Azul:

- Do painel de Configurações rápidas, toque no ícone do Filtro de Luz Azul.

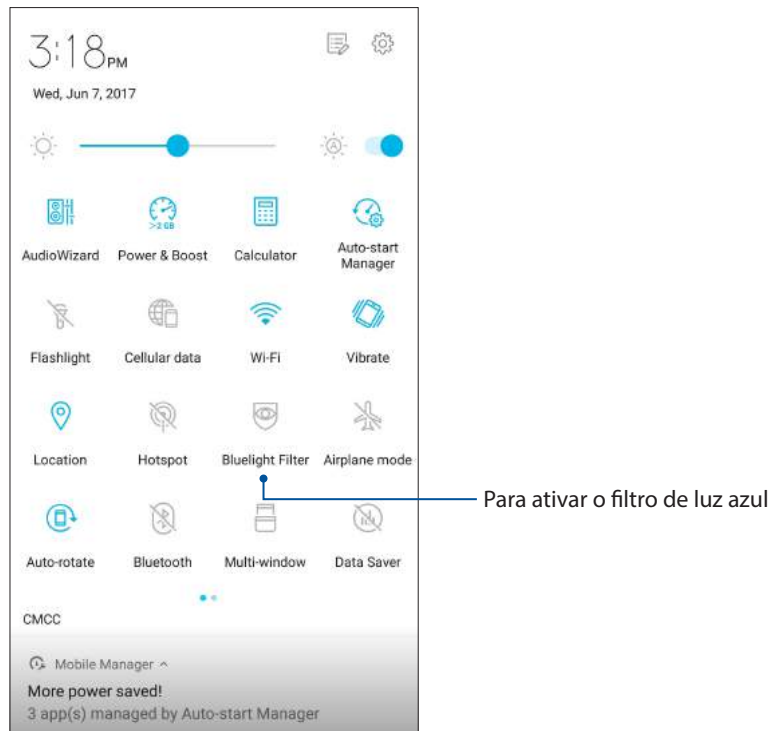

## Mantendo o seu dispositivo atualizado

Mantenha o seu ASUS Phone no ciclo de atualizações do sistema Android e os aplicativos e recursos atualizados.

### Atualizando seu sistema

1. Toque em  e toque em **Settings (Configurações)**.
2. Na tela Configurações, deslize para exibir outros itens, em seguida, toque em **System update (Atualização do sistema)** e toque em **Check Update (Verificar atualização)**.

---

**OBSERVAÇÃO:** Você pode visualizar a última vez em que o sistema do seu ASUS Phone foi atualizado com a Última verificação de atualização: da janela Atualização do sistema.

---

### Armazenamento

Você pode armazenar dados, aplicativos ou arquivos em seu ASUS Phone (memória interna), em um armazenamento externo, ou em um armazenamento online. Você precisa de uma conexão com a internet para transferir ou baixar seus arquivos em um armazenamento online. Use o cabo USB incluído para copiar arquivos para ou do computador para o ASUS Phone.

### Backup e redefinir

Faça backup de dados, senhas de Wi-Fi e outras configurações para servidores do Google usando seu ASUS Phone. Para fazer isto:

1. Toque em  e toque em **Settings (Configurações) > Backup and reset (Fazer backup e redefinir)**.
2. Da janela Backup e restauração, você pode:
  - **Backup my data (Fazer backup):** Este recurso faz backup de dados, senhas de Wi-Fi e outras configurações para servidores do Google quando habilitado.
  - **Backup account (Conta de backup):** Permite que você especifique a conta que a ser associada quando você salvar o backup.
  - **Automatic Restore (Restauração automática):** Esse recurso facilita a restauração de configurações e dados de backup quando você reinstala um aplicativo.
  - **Factory data reset (Configuração original):** Apaga todos os dados no telefone.

## Protegendo seu ASUS Phone

Use os recursos de segurança do seu ASUS Phone para evitar chamadas não autorizadas ou acesso à informação.

### Desbloqueando sua tela

Quando a tela estiver bloqueada, você pode abri-la com as opções de desbloqueio de segurança que o ASUS Phone oferece para você.

1. Toque em  e toque em **Settings (Configurações) > Security (Segurança)**.
2. Toque em **Screen lock (Bloqueio de tela)**, em seguida, selecione uma opção para desbloquear seu ASUS Phone.

---

#### OBSERVAÇÕES:

- Consulte a seção **Unlock screen options (Opções de desbloqueio de tela)** para obter mais informações.
  - Para desativar a opção de desbloqueio de tela que você definiu, toque em **None (Nenhuma)** na Choose screen lock screen (Escolha tela de bloqueio).
- 

### Opções de bloqueio de tela

Escolha uma destas opções para bloquear o seu ASUS Phone.

#### Passar

Passar para desbloquear o ASUS Phone.

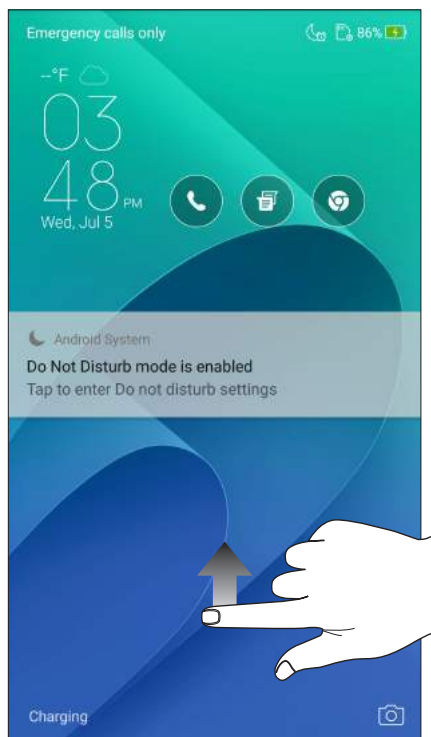



## PIN

Digite pelo menos quatro números para definir um PIN.

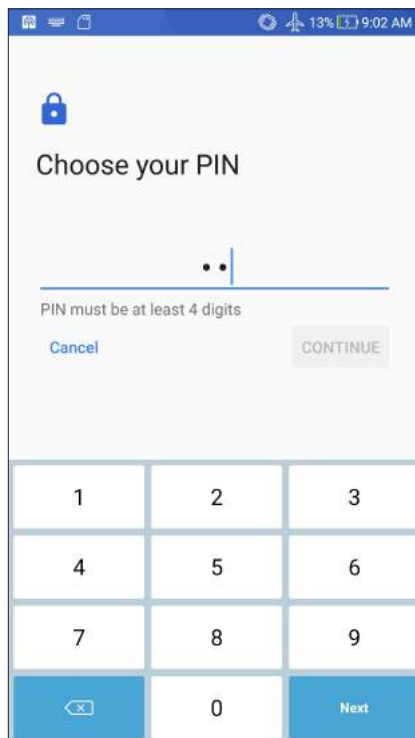

---

**IMPORTANTE!** Certifique-se de lembrar do PIN que você criou para desbloquear o dispositivo.

---

## Padrão

Deslize o dedo sobre os pontos e crie um padrão.

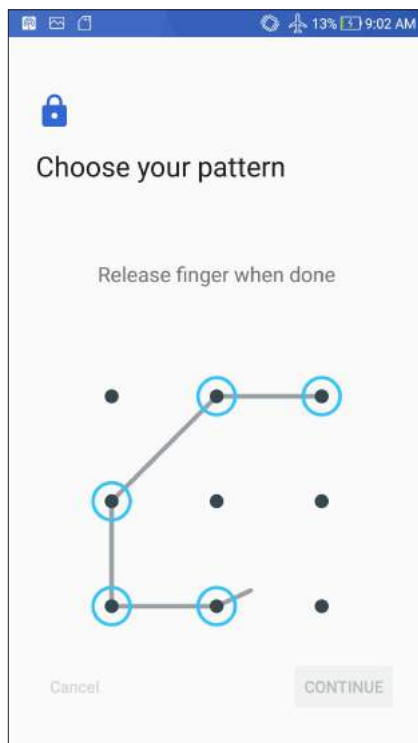

---

**IMPORTANTE!** Você pode criar um padrão com um mínimo de quatro pontos. Certifique-se de lembrar do padrão que você criou para desbloquear o dispositivo.

---

## Senha

Digite pelo menos quatro caracteres para criar uma senha.

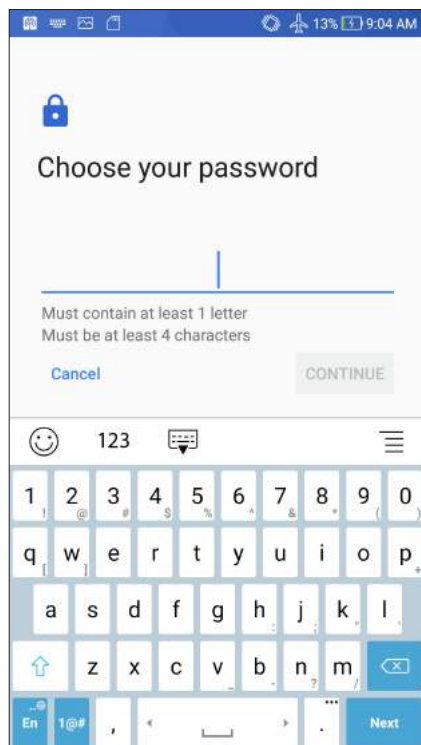

---

**IMPORTANTE!** Lembre-se da senha que você criou para desbloquear o dispositivo.

---

## Configurando funções de segurança da outra tela

Além do modo de bloqueio de tela, você também pode fazer o seguinte na janela de Segurança da tela:

- **Quick Access (Acesso rápido):** Deslize a chave de Acesso rápido para **ON (Ligado)** para abrir aplicativos na tela de bloqueio.
- **Instant camera (Câmara instantânea):** Deslize o interruptor da Câmara Instantânea para **ON (LIGADO)** para ativar o aplicativo de câmera na tela de bloqueio, pressionando a tecla de volume duas vezes.
- **Mensagem do bloqueio de tela:** Toque aqui para editar e digitar informação que você quer que apareça, mesmo quando a tela está bloqueada.

## Configurando a sua identidade ASUS Phone

Conheça a identidade de seu ASUS Phone' tais como número de série, número IMEI (International Mobile Equipment Identity) ou número do modelo.

Isso é importante, como quando você perde seu ASUS Phone, você pode entrar em contato com sua operadora de celular e fornecer as informações para a lista negra de uso não autorizado de seu ASUS Phone.

Para exibir a identidade de seu ASUS Phone:

1. Toque em , depois toque em **Settings (Configurações)**.
2. Na tela Configurações, deslize para exibir outros itens, depois toque em **About (Sobre)**. A tela Sobre exibe o status, informação legal, número do modelo, versão do sistema operacional, hardware e software e informações de seu ASUS Phone.
3. Para ver o número de série, número de contato SIM e IMEI do seu ASUS Phone, toque em **Status**.

# Apêndice

## Informações de segurança

---

**CUIDADO!** O uso de controles ou ajustes ou a execução de procedimentos diferentes dos especificados aqui pode resultar em exposição perigosa a radiação.

---

### Cuidados com o Zenfone Selfie

- Use o seu Zenfone Selfie em um ambiente com temperaturas entre 0°C (32°F) e os 35°C (95°F).

### A bateria

---

**ALERTA:** Desmontar a bateria anulará sua garantia e pode causar sérios danos.

---

Seu Zenfone Selfie é equipado com uma bateria não-removível de polímero de lítio de alto desempenho. Observe as diretrizes de manutenção para uma vida útil de bateria mais longa.

- Não remova a bateria Li-polímero não destacável pois isto anulará a garantia.
- Evite carregamento em temperatura extremamente alta ou baixa. A bateria funciona perfeitamente em uma temperatura ambiente de +5°C a +35°C.
- Não remova e substitua a bateria por uma bateria não aprovada.
- Use apenas bateria ASUS. Usar uma bateria diferente pode causar dano/prejuízo físico e pode danificar seu dispositivo.
- Não retire e mergulhe a bateria na água ou em qualquer outro líquido.
- Nunca tente abrir a bateria, pois ela contém substâncias que podem ser prejudiciais se ingeridas ou entrando em contato com a pele desprotegida.
- Não retire e cause curto-circuito na bateria, que pode superaquecer e causar um incêndio. Mantenha-na longe da joias e outros objetos de metal.
- Não retire e descarte a bateria no fogo. Ela pode explodir e liberar substâncias nocivas para o meio ambiente.
- Não retire e descarte a bateria no seu lixo doméstico. Leve-a a um ponto de coleta de material perigoso.
- Não toque nos terminais da bateria.
- Para evitar incêndios ou queimaduras, não desmonte, dobre, amasse ou fure a bateria.
- O ZD553KL e família é compatível com a bateria de modelo: C11P1511

---

**CUIDADO:**

- Existe o risco de explosão se a bateria for substituída por outra de tipo incorreto.
  - Descarte a bateria usada seguindo as instruções.
- 

**O carregador**

- Só utilize o carregador fornecido com o Zenfone Selfie.
- Nunca puxe o cabo do carregador para desligá-lo da tomada. Puxe o próprio carregador.
- O ZD553KL e família é compatível com o carregador: SC1418ASA

**Cuidado**

Seu Zenfone Selfie é uma peça de alta qualidade do equipamento. Antes de operar, leia todas as instruções e advertências inscrições no (1) Adaptador AC.

- Não utilize o Zenfone Selfie em um ambiente com temperatura extrema onde a existente temperatura elevada ou alta umidade. O seu Zenfone Selfie tem ótimo desempenho em um ambiente com temperaturas entre 0 °C (32 °F) e os 35°C (95°F).
- Não desmonte o Zenfone Selfie ou seus acessórios. Se o serviço ou reparo for necessário, retorne a unidade a um centro de assistência autorizado. Se a unidade for desmontada, pode resultar em risco de choque elétrico ou incêndio.
- Não cause curto-circuito nos terminais da bateria em itens de metal.

## Conformidade da Diretiva de Equipamento de Rádio da UE

### Declaração de Conformidade EU Simplificada

Deste modo, a ASUSTek Computer Inc. declara que o equipamento de rádio ASUS\_X00LDA/ ASUS\_X00LDB está em conformidade com a Diretiva 2014/53/UE. O texto integral da declaração de conformidade da UE está disponível em <https://www.asus.com/support/>. (Pesquisar por ZB553KL)

### Exposição a RF e Conformidade SAR

Este produto Asus foi testado e cumpre os limites SAR europeus aplicáveis. O limite SAR é de 2.0 W/kg em países que estabelecem o limite médio de 10 gramas de tecido. Os valores SAR máximos específicos para este dispositivo são os seguintes:

- Cabeça: 0.445 W/Kg
- Corpo: 1.240 W/Kg

Ao transportar este dispositivo ou usá-lo quando usado no corpo, use um acessório aprovado, como um coldre ou mantenha uma distância de 0,5 cm do corpo para garantir a conformidade com os requisitos de exposição RF.

## Marcação CE



## Usando GPS (Sistema de Posicionamento Global) em seu ASUS Phone

Para usar o recurso de posicionamento GPS em seu ASUS Phone:

Certifique-se de que o dispositivo está conectado à Internet antes de usar o Google Map ou qualquer aplicativo com GPS.

Para a primeira utilização de um aplicativo de GPS habilitado no seu dispositivo, verifique se você está ao ar livre para obter os melhores dados de posicionamento.

Ao usar um aplicativo de GPS habilitado no seu dispositivo dentro de um veículo, o componente metálico da janela do carro e outros dispositivos eletrônicos podem afetar o desempenho do GPS.

## Prevenção contra Perda de Audição

Para prevenir possível danos à audição, não escute níveis de volume altos por longos períodos.



## Aviso de revestimento

**IMPORTANTE!** Para fornecer isolamento elétrico e manter a segurança elétrica, um revestimento é aplicado para isolar o dispositivo exceto em áreas onde as portas IO estão localizadas.

## Aviso ecológico ASUS

A ASUS está dedicada a criar produtos/embalagens favoráveis do ponto de vista ambiental para proteger a saúde dos consumidores, ao mesmo tempo em que minimizam o impacto no ambiente. A redução do número de páginas do manual cumpre com a redução da emissão de carbono.

Para o manual do usuário detalhado e informações relativas, consulte o manual do usuário incluso no ASUS Phone ou visite o Site de Suporte da ASUS em <http://support.asus.com/>.

## Reciclagem ASUS/Serviços de Recolhimento

Os programas de reciclagem e recolhimento ASUS vieram de nosso compromisso com os mais altos padrões para proteção de nosso meio ambiente. Acreditamos em oferecer soluções para você ser capaz de reciclar com responsabilidade nossos produtos, baterias, outros componentes bem como materiais de embalagem. Visite <http://csr.asus.com/english/Takeback.htm> para informações detalhadas sobre reciclagem em diferentes regiões.

Nome de modelo: ASUS\_X00LDA/ASUS\_X00LDB (ZB553KL)

|  |   |
|--|---|
| <b>Fabricante:</b>                         | ASUSTeK Computer Inc.                             |
| <b>Endereço:</b>                           | 4F, No.150, LI-TE RD., PEITOU, TAIPEI 112, TAIWAN |
| <b>Representante autorizado na Europa:</b> | ASUS Computer GmbH                                |
| <b>Endereço:</b>                           | HARKORT STR. 21-23, 40880 RATINGEN,<br>GERMANY    |