

MANUAL DO USUÁRIO

DROP 5000E

LINHA RESIDENCIAL ELÍPTICO MAGNÉTICO



TERMO DE GARANTIA

Este produto de marca Mormaii possui garantia de 6 (seis) meses, a partir da data de emissão de compra na Nota Fiscal. Está garantido contra defeitos de fabricação e montagem, desde que usado em condições normais, de acordo com o manual de instruções.

Esta garantia se restringe aos casos abaixo relacionados:

- Troca de peças após o prazo de 180 dias, contados da data da vigência da garantia;
- Em decorrência de uso impróprio, negligência ou sinistro;
- Transporte, embalagem e seguro realizado pelo consumidor;
- Visitas na residência do consumidor;
- Desgaste natural das peças em virtude do uso;
- O produto não deve ser instalado em locais empoeirados, úmidos ou quentes, pois comprometerá o funcionamento dos componentes;
- Para cobertura do produto em garantia o mesmo deve estar acompanhado de cupom ou nota fiscal.

PERDA DO VALOR DE COBERTURA

- Utilização do aparelho fora de suas finalidades específicas ou em academias;
- Não respeitar o peso (Kg) do usuário indicado pelo fabricante do produto;
- Violação ou alteração de suas características originais.

A Mormaii compromete-se, através deste termo de garantia, a trocar peças, bem como realizar o serviço de mão de obra de assistência técnica de forma gratuita em seus aparelhos com defeitos de fabricação, observadas as exceções acima mencionadas, dentro do prazo de 6 (seis) meses nos moldes do Código de Defesa do Consumidor.

Cliente: _____ Fone: (____) _____
Endereço: _____
Cidade: _____ UF: _____
Local da Compra: _____ Nº N.F.: _____



 **Central de
Relacionamento
Mormaii**
CRM 0800 6447711
sac@mormaii.com.br

@mormaiioficial 

RECOMENDAÇÕES GERAIS

Obrigado por escolher a Mormaii. Você acaba de adquirir um produto que lhe oferecerá qualidade, conforto e lazer nas horas de suas atividades físicas, sem mencionar sua praticidade que permite fácil manuseio, ocupando pouco espaço, seja em casa ou no trabalho. Neste manual você encontra todas as informações para a sua segurança e o uso adequado do seu equipamento. Leia todas as instruções antes de utilizar o aparelho e em caso de qualquer dúvida, ligue para o Serviço de Atendimento ao Cliente (0800 644 8586). **Guarde a nota fiscal de compra. A garantia só é válida mediante sua apresentação no Serviço Autorizado Mormaii.**

Garantia: 6 (seis) meses, a partir da data de emissão de compra na Nota Fiscal.

ATENÇÃO

- Quando em funcionamento, mantenha as mãos longe das partes móveis do aparelho;
- Todos os produtos são destinados a adultos;
- Instale o equipamento preferencialmente em local amplo e arejado que possua piso plano. O não cumprimento destas recomendações pode prejudicar o desempenho do produto;
- Não utilize o produto antes que esteja totalmente montado;
- Não instale este produto em espaços externos, úmidos e à exposição do sol;
- Não derrame líquidos sobre seu equipamento;
- Manuseie o equipamento com cuidado.

CUIDADOS IMPORTANTES

- Antes de iniciar quaisquer série de exercícios, procure orientação médica;
- Faça sempre alongamentos antes e depois de quaisquer atividade física;
- Mantenha uma dieta balanceada e pratique exercícios regularmente, esta é a melhor maneira de manter a sua saúde.
- Lembre-se, use sempre calçados apropriados (tênis).

COMO MONTAR SEU APARELHO

1. Levante o tubo (A) que serve como base para o monitor;
2. Conecte os cabos do sensor (1) existentes na haste, em seguida encaixe o tubo suavemente até alinhar a furação dos parafusos;
3. Fixe o tubo colocando os três parafusos, em seguida coloque os acabamentos (B);
4. Conecte os cabos do monitor (2) e encaixe o monitor na base. Fixe os dois parafusos que acompanham o monitor ©. São necessárias duas pilhas AA, que não acompanham o produto;
5. Retire os parafusos que estão envolvidos pela fita adesiva, que serão utilizadas para fixação dos braços;
6. Encaixe os braços no ponto de fixação (D) com os parafusos, em seguida colocando os acabamentos;
7. Retire os parafusos dos articulados (E), que encontram-se no pé-de-vela;
8. Encaixe as pedaleiras nos articulados e fixe com os parafusos (F).



Imagem meramente ilustrativa

INSTRUÇÕES DO MONITOR

TECLAS FUNCIONAIS:

RECOVER: Pressione essa tecla para utilizar a função recuperação de pulso.

ENTRA: Pressione essa tecla para selecionar as funções e confirmar o valor selecionado.

Pressione a tecla por 3 segundos para zerar os valores de todas as funções. (Normal->Time(Tempo)->DIST.->CAL->T.H.R)

(+) Aumenta os valores selecionados / (-) Diminui os valores selecionados.

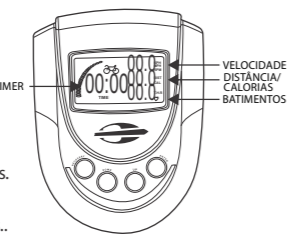

FUNÇÕES E OPERAÇÕES

AUTO LIGA/DESLIGA: O monitor inicia automaticamente se algum movimento no volante for detectado. O monitor desligará automaticamente em quatro (4) minutos, caso nenhum movimento for detectado ou tecla pressionada, zerando as funções;

TIME (TEMPO): Pressione a tecla ENTRA até a função TIME e pressione (+) ou (-) até o valor desejado. Contagem progressiva: se não houver seleção de valor, o monitor inicia a contagem padrão: 00:00 a 99:59. Contagem regressiva: selecione o tempo entre 1:00 a 99:00 min e o monitor fará a contagem até o valor selecionado. Quando atingir o valor, soará o alarme;

SPEED (VELOCIDADE): Mostra a velocidade do exercício em Km/h, no padrão de 0,00 a 99,9 Km/h;

RPM: Mostra o número de rotações por minuto do exercício no padrão: 15 a 999;

DIS (DISTÂNCIA): Pressione a tecla ENTRA até a função DIS e pressione (+) ou (-) até o valor desejado. Contagem Progressiva: se não houver seleção de valor, o monitor inicia a contagem no padrão: 0,1 a 999,9 Km. Contagem Regressiva: selecione a distância entre 1,0 a 999 Km, o monitor fará a contagem até o valor selecionado. Quando atingir o valor, soará o alarme;

CAL (CALORIAS): Pressione a tecla ENTRA até a função CAL e pressione (+) ou (-) até o valor desejado. Contagem Progressiva: se não houver seleção de valor, o monitor inicia a contagem no padrão: 0,1 a 999,0. Contagem Regressiva: selecione o tempo entre 1,0 a 999 e o monitor fará a contagem até o valor selecionado. Quando atingir o valor, soará o alarme ;

PULSO (T.H.R: TARGET HEART RATE): Pressione a tecla ENTRA até a função THR e pressione (+) ou (-) até o valor desejado. Limite de pulsação: selecione o valor limite entre 60 e 220 BPM, o monitor mede seus batimentos. Sempre que o valor for atingido, o valor indicado no monitor começa a piscar. Coloque as mãos nas manoplas para que o monitor calcule seu BPM no display. Obs.: se não houver pulso em 16 seg, o display mostra P (pausa). Para retomar a leitura pressione qualquer tecla.

Obs.: Monitor com valores referenciais, não podendo ser usado para avaliações médicas. Valores podendo oscilar em 20% para mais ou para menos. As variações nas informações do monitor variam de acordo com o usuário, como peso e a maneira de caminhar.

ESPECIFICAÇÕES TÉCNICAS

Elíptico Magnético Mormaii DROP 5000E
Capacidade de 120kg
Dimensões da caixa (CLA) 129,5 x 56 x 52 cm
Tamanho do produto (CLA) 145 x 53,5 x 142 cm
Peso bruto (com caixa) é de 30,15kg
Peso bruto (sem caixa) é de 26,15kg
Regulagem de intensidade com cinta magnética
Estrutura de aço carbono

Carenagens de ABS
Pintura eletrostática pó - Cor Titanium
Possui monitor de 6 funções: tempo, velocidade, distância, calorias, pulsação (hand grip) e rotações por minuto - RPM

Código: 3157
Código de barras/EAN: 7989132904920
Classificação fiscal: 95069100

! A Mormaii se reserva no direito de alterar seus produtos sem aviso prévio

FABRICADO POR:

DREAM INDÚSTRIA E COMÉRCIO LTDA
CNPJ: 02.272.006/0001-43 | Indústria Brasileira
Rua: São João, 255 | Sapiranga-RS | CEP: 93800 000
FONE: 51 - 3529 6490 | email: dream@dream.com.br
SAC 0800 644 8586 | assistenciatecnica@dream.com.br

VISTA EXPLODIDA DROP 5000E MORMAII

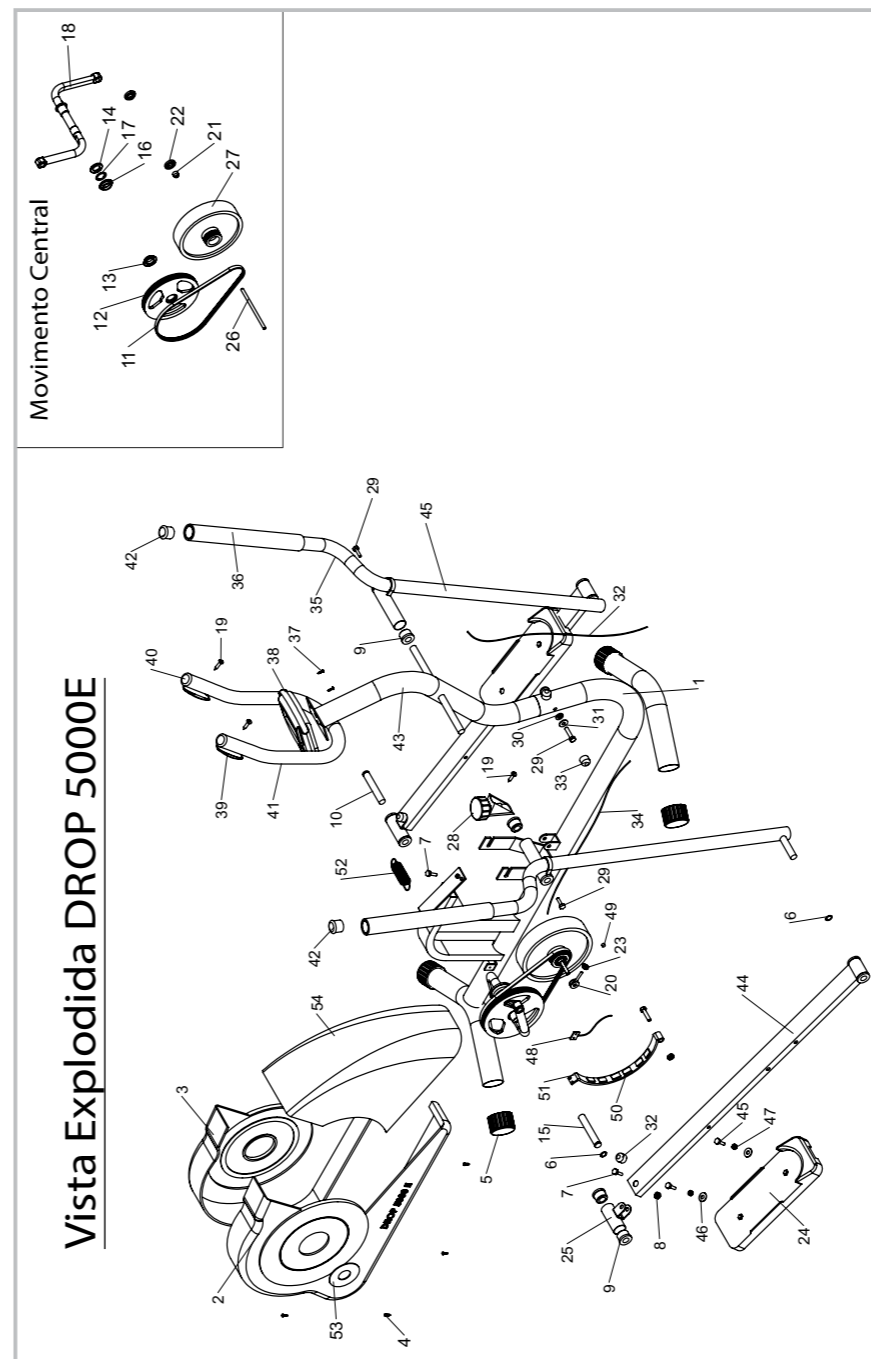

LISTA DE PEÇAS

CÓD. MORMAII	Nº DO ITEM	NOME DA PEÇA	QTDE.
2469	1	Quadro DROP 5000 E	1
2033	2	Carenagem direita	1
2034	3	Carenagem esquerda	1
1377	4	Paraf PN PH AA 3.9x32 ZP	9
772	5	Ponteira pé redonda 2"	4
827	6	Anel elástico 16	6
419	7	Paraf SEX 5/16" x 1.1/2" ZB	3
441	8	Porca SEX 5/16" ZB	4
764	9	Bucha 29.1 x 16mm	8
2052	10	Eixo pino 16mm rosca esquerda	1
1741	11	Correia poly v 718J4	1
1953	12	Polia ergométrica 160mm	1
752	13	Mov. Central cone sueco direito rosca grossa	1
750	14	Mov. Central arruela de bico	1
1972	15	Eixo pino 16mm rosca direita	1
751	16	Mov. Central cone sueco esquerdo rosca fina	1
753	17	Mov. Central contra porca de segurança	1
1947	18	Pé-de-vela 165mm s/ pino 200mm distância	1
429	19	PA PAN PH AA 3,9 X 13 ZP	2
2943	20	Esticador	2
411	21	Porca cônica 5/16"	2
313	22	Rolamento 6201 ZZ	2
450	23	Porca Sex NY 1/4" ZB	2
2454	24	Sapata Plástico	2
2941	25	Articulação pé-de-vela	2
136	26	Eixo cubo dianteiro rosca fina cromado	1
1952	27	Polia de Ferro 186x40	1
71	28	Tensor ergométrico grande	1
428	29	Paraf SEX RT 3/8" x 1" ZB	5
458	30	Arruela de pressão 3/8" ZB	5
459	31	Arruela lisa 3/8" ZB	5
2072	32	Prolongador interno superior	1
72	33	Acabamento porca 3/8"	5
2072	34	Prolongador interno inferior	1
2478	35	Braço DROP	2
2175	36	Borracha vulcan. 1.1/4" x 5 mm	2
431	37	Paraf PN PH 4,8 x 16 ZP	2
2078	38	Monitor bike XY 106	1
1494	39	Hand grip	2
212	40	Ponteira interna 1"	2
889	41	Borracha vulcan. 1" x 5 mm	2
902	42	Ponteira interna 1.1/4"	2
2473	43	Estrutura guidão	1
2474	44	Suporte da sapata	2
2249	45	Paraf SEX 1/4" x 1" ZB	4
464	46	Arruela PR 1/4" ZB	4
450	47	Porca SEX 1/4" ZB	4
712	48	Sensor de velocidade FT	1
839	49	Ímã ferrite	1
1965	50	Ímã neodímio	5
2939	51	Arco de ferro chato 3/16" x 1" para ímã	1
157	52	Mola tração fio 1.6mm	1
2036	53	Tampão DROP	2
2035	54	Carenagem styrilux	1