

# Zenfone Max<sup>®</sup> M1

## **ZC520KL** **Guia do Usuário**



## Cuidado e segurança

### Diretrizes



Segurança rodoviária vem em primeiro lugar. É altamente recomendável não usar o dispositivo ao dirigir ou operar qualquer tipo de veículo.



Este dispositivo deve ser apenas usado em ambientes com temperaturas ambiente entre 0°C (32°F) e 35°C (95°F).



Desligue o dispositivo em áreas restritas onde o uso de dispositivos móveis está proibido. Respeite sempre as regras e regulamentos em áreas restritas, como por exemplo, em uma aeronave, sala de cinema, nos hospitais ou nas proximidades de equipamentos médicos, próximo a gás ou combustível, canteiros de obras, locais de explosão e outras áreas.



Use apenas cabos e adaptadores AC aprovados pela ASUS para uso com este dispositivo. Consulte o rótulo de classificação na base do seu dispositivo e assegure que seu adaptador de alimentação está em conformidade com esta classificação.



Não use cabos de alimentação danificados, acessórios e outros periféricos com seu dispositivo.



Mantenha o seu dispositivo seco. Não use ou exponha seu dispositivo a líquidos, chuva ou umidade.



Você pode passar o seu dispositivo através das máquinas de raios-x (como as utilizadas em correias transportadoras de segurança de aeroportos), mas não exponha o aparelho a detectores e varinhas magnéticas.



A tela do dispositivo é feita de vidro. Se o vidro for quebrado, pare de usar o dispositivo e não toque nas peças com o vidro quebrado. Envie imediatamente o dispositivo para reparo pela assistência técnica qualificada da ASUS.



Não escute níveis de volume elevados por longos períodos para evitar possíveis danos à audição.



Desconecte a alimentação antes de limpar seu dispositivo. Use somente uma esponja de celulose ou pano de camurça para limpar a tela do dispositivo.



Envie imediatamente o dispositivo para reparo pela assistência técnica qualificada da ASUS.

## Descarte correto



Risco de Explosão se a Bateria for Substituída por um Tipo Incorreto. Descarte de Baterias Usadas de Acordo com as Instruções.



NÃO jogue o Zenfone no lixo municipal. Este produto foi reprojeto para possibilitar a reutilização apropriada de peças e a reciclagem. O símbolo de uma lixeira assinalada com um X indica que o produto (equipamentos elétricos, eletrônicos e baterias com células que contém mercúrio) não devem ser colocados no lixo urbano. Verifique os regulamentos locais para o descarte de produtos eletrônicos.



NÃO jogar a bateria no lixo urbano. O símbolo de cesto de lixo com rodas cruzada indica que a bateria não deve ser colocada no lixo urbano.



NÃO jogue o Zenfone no fogo. NÃO cause curto circuito nos contatos. NÃO desmonte o Zenfone.

## Fórum de Fãs ZenTalk

[http://www.asus.com/zentalk/global\\_forward.php](http://www.asus.com/zentalk/global_forward.php)



---

**NOTA:** Para mais informações legais e e-labelling, verifique em seu dispositivo em **Settings (Configurações) > About (Sobre) > Legal information (Informações legais) / Regulatory labels (Rótulos de regulamentação)**.

---

---

**NOTA:** As descrições de app mostradas neste manual são apenas para referência e podem não corresponder exatamente a o que você vê no seu dispositivo.

---

# Sumário

## 1 Fundamentos

Bem vindo!.....	7
Deixe seu Zenfone pronto! .....	8
Primeiro uso .....	15
Usando a tela de toque .....	16

## 2 Não há lugar como a Casa

<b>Recursos Iniciais Zen .....</b>	<b>19</b>
Tela inicial.....	19
Configurações rápidas.....	21
Notificações.....	22
<b>Personalizar sua tela Inicial .....</b>	<b>23</b>
Aplicativos & Widgets .....	23
Papéis de parede .....	24
Modo Fácil .....	25
Modo Crianças.....	28
Ajustando a data e hora.....	30
Configurando o seu toque e sons de alerta.....	30
<b>Tela de bloqueio .....</b>	<b>31</b>
Personalizando sua tela de bloqueio .....	31
Usando e personalizando os botões de acesso rápido .....	32
<b>Sensor de ID de impressão digital.....</b>	<b>33</b>
Iniciar o seu telefone ASUS pela primeira vez.....	33
Criação de ID de impressão digital a partir de Configurações.....	34
<b>Teclado ZenUI.....</b>	<b>35</b>
Redimensionando seu teclado ZenUI.....	35
Editando mensagens .....	35

## 3 Trabalho muito, jogo mais ainda

<b>Chrome .....</b>	<b>37</b>
Abrindo o Chrome .....	37
Compartilhando uma página.....	38
Marcando páginas.....	38
Limpando o dados do navegador .....	38
<b>Gmail.....</b>	<b>39</b>
<b>Google Calendar .....</b>	<b>40</b>
Criando eventos.....	40
Edição ou remoção de eventos .....	40
Criando lembretes.....	41
Edição ou remoção de lembretes.....	41
<b>Gerenciador de Arquivos .....</b>	<b>42</b>
<b>A Nuvem .....</b>	<b>43</b>
ASUS WebStorage .....	43

<b>4</b>	<b>Mantendo-se em contato</b>	
	<b>Chamada em estilo</b>	<b>44</b>
	Recurso SIM duplo	44
	Fazendo chamadas	46
	Recebendo chamadas	48
	Outras opções de chamada	49
	Gerenciando chamadas múltiplas	50
	Gravação de chamadas	50
	<b>Gerenciando contatos</b>	<b>51</b>
	Configurações de Contatos	51
	Configurando seu perfil	51
	Adicionando contatos	52
	Configurando seus VIPs	53
	Marcando seus contatos favoritos	55
	Importando contatos	55
	Exportando contatos	56
	Redes sociais com seus contatos	57
	<b>Enviar mensagens e mais</b>	<b>58</b>
	Google Messenger	58
<b>5</b>	<b>Diversão e entretenimento</b>	
	<b>Usando o fone de ouvido</b>	<b>59</b>
	Conectado a entrada de áudio	59
	<b>Google Play Music</b>	<b>60</b>
<b>6</b>	<b>Seus momentos preciosos</b>	
	<b>Capturar momentos</b>	<b>61</b>
	Iniciando o aplicativo da câmera	61
	<b>Usando o Galeria</b>	<b>65</b>
	Visualizando arquivos de sua rede social ou de armazenamento em nuvem	65
	Visualizando a localização de foto	66
	Compartilhando arquivos da galeria	67
	Excluindo arquivos da galeria	67
	Editando uma imagem	67
<b>7</b>	<b>Fique conectado</b>	
	<b>Rede móvel</b>	<b>68</b>
	Ativando a rede móvel	68
	<b>Wi-Fi</b>	<b>68</b>
	Ativando wi-fi	68
	Conectando uma rede wi-fi	69
	Desativando wi-fi	69
	<b>Bluetooth®</b>	<b>69</b>
	Ativando Bluetooth®	69
	Emparelhando seu Zenfone com um dispositivo Bluetooth®	70
	Desemparelhando seu Zenfone de um dispositivo Bluetooth®	70
	<b>Tethering (compartilhamento de conexão)</b>	<b>71</b>
	Ponto de acesso Wi-Fi	71
	Tethering Bluetooth	72

<b>8</b>	<b>Viagens e Mapas</b>	
	<b>Meteorologia.....</b>	<b>73</b>
	Iniciando o aplicativo Clima .....	73
	Tela inicial de clima .....	74
	<b>Relógio.....</b>	<b>75</b>
	Fuso horário mundial.....	75
	Despertador .....	76
	Cronômetro .....	76
	Temporizador.....	77
<b>9</b>	<b>Zen em todo lugar</b>	
	<b>Ferramentas Especiais Zen.....</b>	<b>78</b>
	Calculadora .....	78
	Gravador de som .....	79
	Mobile Manager.....	81
	PowerMaster .....	82
<b>10</b>	<b>Mantenha o seu Zen</b>	
	<b>Mantendo o seu dispositivo atualizado.....</b>	<b>83</b>
	Atualizando seu sistema .....	83
	Armazenamento .....	83
	Backup e redefinir .....	83
	Protegendo seu Zenfone.....	84
	<b>Apêndice</b>	
	<b>Informações de segurança .....</b>	<b>87</b>
	<b>Avisos.....</b>	<b>89</b>

# Fundamentos

# 1

## Bem vindo!

Explorar a simplicidade intuitiva do ASUS Zen UI!

ASUS Zen UI é uma interface intuitiva charmosa e exclusivamente para Zenfones. Ele oferece a você aplicativos especiais, que são integrados ou com outros aplicativos, para atender às suas necessidades individuais únicas e facilitar a sua vida, deixando você se divertir com seu Zenfone.



### **FAQ ZenUI**

Encontre as respostas para FAQs (Perguntas Frequentes) ou forneça seus comentários no fórum de usuários.



### **Camera(Câmera)**

Com a tecnologia PixelMaster, capture aqueles momentos preciosos em fotos e vídeos nítidos e de alta qualidade.

---

**NOTA:** A disponibilidade de aplicativos ASUS Zen UI variam por região e modelo do Zenfone. Toque em  na tela inicial para verificar os aplicativos disponíveis em seu Zenfone.

---

# Deixe seu Zenfone pronto!

## Peças e recursos

Pegue seu dispositivo e coloque-o em funcionamento em um instante.



### AVISO!

- Para evitar problemas de conexão de rede e de bateria:
  - Não coloque uma etiqueta metálica sobre a área de antena.
  - Não utilize uma quadro/caixa metálica protetora em seu Zenfone.
  - Não cubra a área de antena com as mãos ou outros objetos durante o uso de algumas funções como fazer chamadas ou usar a conexão de dados móveis.
- Recomendamos que você use protetores de tela compatível com ASUS. Protetores de tela não-compatíveis com a ASUS poderão provocar avaria do sensor do seu Zenfone.

### NOTAS:

- Ambos os slots para cartão Nano SIM suportam banda da rede LTE, WCDMA um GSM/GPRS/EDGE.
- O slot de cartão microSD suporta formatos de cartão microSD, microSDHC e microSDXC.

### IMPORTANTE!

- Não recomendamos o uso de um protetor de tela, pois ele pode interferir com o sensor de proximidade. Se você quiser usar um protetor de tela, verifique se ele não bloqueia o sensor de proximidade.
- Mantenha o dispositivo, em especial a tela sensível ao toque, secos o tempo todo. Água ou outros líquidos podem causar mau funcionamento à tela sensível ao toque.



## Para instalar um cartão Nano SIM/cartão de memória:

Os slots do cartão Nano SIM suporta bandas de rede LTE, WCDMA um GSM/GPRS/EDGE.

---

**NOTA:** Para evitar danificar o conector, assegure a utilização de um cartão nano SIM padrão sem um adaptador SIM ou o uso de um cortador.

---

Seu Zenfone suporta um cartão microSD, microSDHC e microSDXC cartão de memória com até 2TB de capacidade.

---

### NOTAS:

- Alguns cartões de memória podem não ser compatíveis com o seu Zenfone. Certifique-se de que você usa apenas cartões de memória compatíveis para evitar a perda de dados, danos ao seu dispositivo ou cartão de memória ou ambos.
  - O cartão microSD é vendido separadamente.
- 

**CUIDADO!** Cuidado ao manusear um cartão Nano SIM / de memória. A ASUS não é responsável por nenhuma perda de dados ou danos incorridos ao cartão Nano SIM / de memória.

---

## Instalando um cartão Nano SIM/cartão de memória:

1. Insira a ferramenta de ejeção no furo da bandeja de SIM Cards, localizada na lateral do seu Zenfone.

---

### CUIDADO!

- Tenha cuidado para não danificar a tampa do slot ou ferir suas unhas ao remover a tampa.
  - Não force a remoção, corte, ou distorça a tampa do slot de cartão.
  - Não utilize ferramentas afiadas ou solvente no seu dispositivo para evitar arranhões.
- 

2. Inserir o cartão Nano SIM ou cartão (ões) microSD nos slots de cartão.

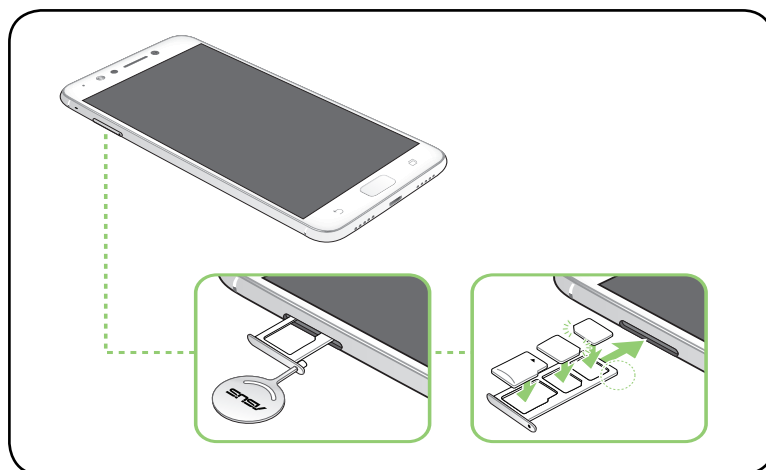

3. Gentilmente empurre o slot novamente para dentro até estar seguramente fechado.

---



**IMPORTANTE!** Quando dois cartões SIM são inseridos, apenas um slot de cartão SIM suporta serviço 4G/3G/2G. O outro slot de cartão SIM suporta apenas serviço 2G/3G.

---

## Removendo um cartão Nano SIM/cartão de memória

---

### **CUIDADO!**

- Cuidado ao manusear um cartão Nano SIM / de memória. A ASUS não é responsável por nenhuma perda de dados ou danos incorridos ao cartão Nano SIM / de memória.
  - Retire o cartão de memória corretamente para removê-lo com segurança do dispositivo. Para ejetar o cartão de memória, toque em  > **Settings (Configurações)** > **Storage (Armazenamento)** , Em seguida, sob Portable storage (Armazenamento portátil), clique  ao lado de **SD card (Cartão SD)**.
- 

### **Para remover um cartão Nano SIM/cartão de memória:**

1. Insira a ferramenta de ejeção no furo da bandeja de SIM Cards, localizada na lateral do seu Zenfone.
- 

### **CUIDADO!**

- Tenha cuidado para não danificar a tampa do slot ou ferir suas unhas ao remover a tampa.
  - Não force a remoção, corte, ou distorça a tampa do slot de cartão.
  - Não utilize ferramentas afiadas ou solvente no seu dispositivo para evitar arranhões.
- 

2. Remova o cartão nano SIM ou MicroSD do slot de cartão.

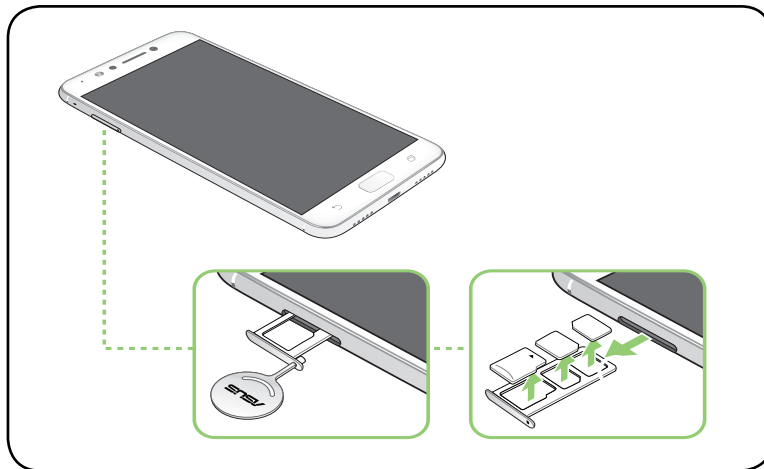

3. Gentilmente empurre o slot novamente para dentro até estar seguramente fechado.

## Carregando seu Zenfone

O Zenfone vem parcialmente carregado, mas é necessário carregá-lo completamente antes de usá-lo pela primeira vez. Leia os seguintes avisos e advertências importantes antes de carregar o seu dispositivo.

---

### IMPORTANTE!

- Retire a película protetora do adaptador de alimentação e cabo micro USB antes de utilizá-lo com o seu dispositivo.
- Certifique-se de conectar o adaptador de alimentação em uma tomada de parede compatível. Você pode conectar o adaptador de alimentação em qualquer tomada compatível de 100~240 V.
- A voltagem de saída do adaptador é DC +5V=2A, 10W.
- Ao usar seu Zenfone enquanto plugado em uma tomada, a tomada aterrada deve estar perto da unidade e facilmente acessível.
- Para economizar consumo de alimentação, desligue o adaptador de alimentação da tomada quando não estiver em uso.
- Não coloque objetos em cima do seu Zenfone.

---

### CUIDADO!

- Durante o carregamento, o Zenfone pode ficar quente. Isso é normal, no entanto, se o seu dispositivo se torna excepcionalmente quente, desligar o cabo micro USB do seu dispositivo e envie o dispositivo, incluindo o cabo e adaptador de alimentação para um técnico qualificado da ASUS.
- Para evitar qualquer dano ao seu Zenfone, adaptador CA ou cabo micro USB. Certifique-se de que o cabo micro USB, adaptador CA e o dispositivo estão conectados corretamente antes do carregamento.

Para carregar seu Zenfone:

1. Conecte o cabo micro USB ao adaptador de energia.
2. Plugue o conector micro USB em seu Zenfone.
3. Conecte o adaptador de alimentação em uma tomada elétrica aterrada.

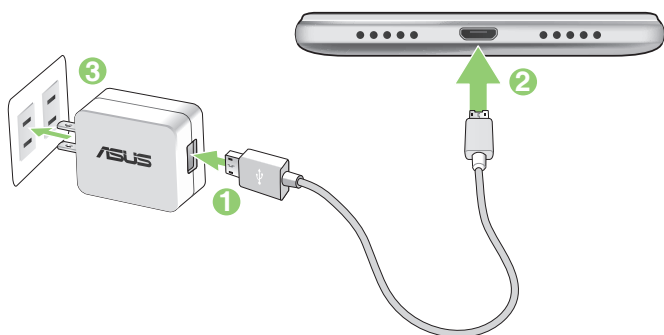

---

**IMPORTANTE!**

- Ao usar seu Zenfone enquanto plugado em uma tomada, a tomada aterrada deve estar perto da unidade e facilmente acessível.
- Ao carregar seu Zenfone através do seu computador, certifique-se de conectar o cabo micro USB à porta USB 2.0 / USB 3.0 do seu computador.
- Evite carregar o Zenfone em um ambiente com temperatura acima de 35°C (95°F).
- Carregue o Zenfone por oito (8) horas antes de usá-lo no modo bateria pela primeira vez.
- O estado de recarga da bateria é indicado pelos seguintes ícones:

**Baixo Não carregado Carregando Cheio**



---

**NOTAS:**

- Para fins de segurança e evitar danos, use **SOMENTE** o carregador e cabo originais que acompanham o produto.
  - A faixa de tensão de entrada entre a tomada e este adaptador é AC 100V-240V. A tensão de saída do adaptador de energia é DC +5V=2A, 10W.
- 

4. Quando totalmente carregado, desconecte o cabo USB do seu Zenfone primeiro antes de desligar o adaptador de alimentação da tomada.
- 

**NOTAS:**

- Você pode usar o dispositivo durante o carregamento, mas pode demorar mais para carregar completamente o dispositivo.
  - Carregar por uma porta USB de um computador pode levar mais tempo para completar.
  - Se o seu computador não fornece alimentação suficiente para carregar através da porta USB, carregue o seu Zenfone usando o adaptador de alimentação conectado em uma tomada de parede.
-

## Carregando outros dispositivos

Use seu ASUS Phone para carregar a energia de outros dispositivos móveis.

### Para carregar outros dispositivos com o ASUS Phone:

1. Conecte uma extremidade do cabo USB ao dispositivo que você deseja carregar e a outra ponta ao cabo OTG.
2. Conecte a outra extremidade do cabo OTG ao seu ASUS Phone.

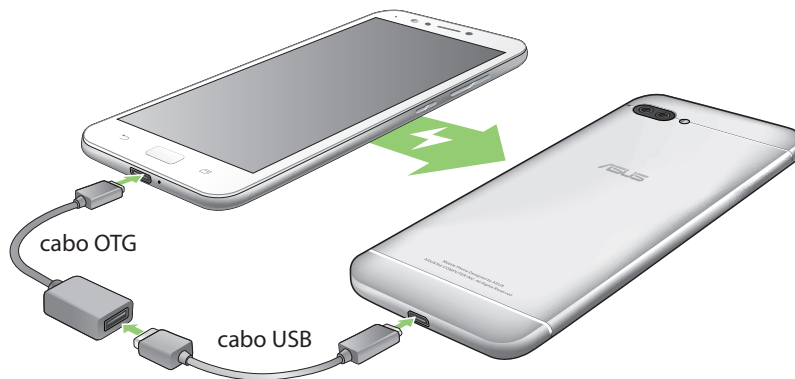

## Modos de carga

Opte por um dos seguintes modos:

**Modo OTG:** Carrega dispositivos conectados até 0.5 da corrente padrão.

**Modo de carregamento reverso (opcional):** Quando este modo é selecionado, o ASUS Phone desliga para fornecer carregamento reverso rápido que pode produzir uma carga de alta velocidade, alta de corrente de até 1A - dependendo do dispositivo que está sendo carregado. Neste modo, o ASUS Phone ainda pode monitorar os níveis de carga. Quando a energia da bateria no seu ASUS Phone está abaixo de 20%, o ASUS Phone automaticamente ativa e altera para o modo de carregamento OTG.

## Ligando ou desligando seu Zenfone

### Ligando seu dispositivo

Para ligar seu dispositivo, pressione por alguns segundos o botão ligar/desligar até o dispositivo começar a funcionar.

### Desligando seu dispositivo

Para desligar seu dispositivo:

1. Se a tela estiver desligada, pressione o botão ligar/desligar para ligar o computador. Se a tela estiver bloqueada, desbloqueie a tela do dispositivo.
2. Pressione por alguns segundos o botão ligar/desligar e quando solicitado, toque em **Desligar** e em seguida toque em **OK**.

### Modo de hibernação

Para colocar o dispositivo em modo de hibernação, pressione uma vez o botão ligar/desligar até que a tela se apague.

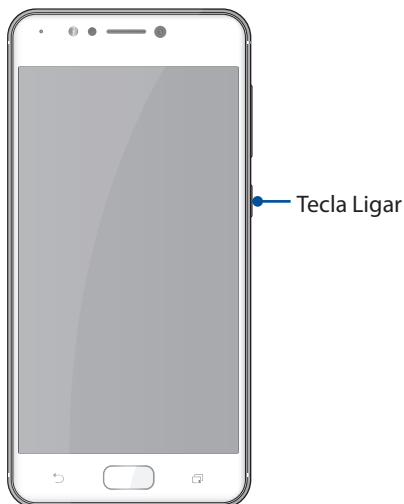

## Primeiro uso

Ao ligar seu Zenfone pela primeira vez, o Assistente de Configuração o guiará através do processo de configuração. Siga as instruções apresentadas na tela para selecionar seu idioma, os métodos de entrada, a configuração da rede móvel e acesso wi-fi, sincronizar contas e configurar o serviço de localização.

Use a conta Google ou ASUS para configurar o dispositivo e se ainda não tiver uma conta Google ou ASUS, crie uma conta.

## Conta Google

Usar uma conta Google permite-lhe utilizar todos os recursos do sistema operacional Android:

- Organizar e ver todas suas informações de qualquer lugar.
- Fazer backup automaticamente de todos os seus dados.
- Utilizar os serviços do Google da forma mais conveniente em qualquer lugar.

## Conta ASUS

Ter uma conta ASUS permite que você desfrute das seguintes vantagens:

- Serviço de suporte personalizado ASUS e extensão de garantia para produtos registrados.
- 5 GB de espaço de armazenamento em nuvem grátis.
- Receber as últimas atualizações de firmware e informações de novos dispositivos ASUS.

## Dicas para conservação de alimentação da bateria

A carga da bateria é a vida útil do seu Zenfone. Aqui estão algumas dicas para economia de alimentação da bateria que ajudam a preservar a bateria de seu Zenfone.

- Feche todos os aplicativos que não estão em uso.
- Quando não estiver em uso, pressione o botão ligar/desligar para colocar o aparelho em modo de hibernação.
- Diminuir o brilho do monitor.
- Manter o volume do alto-falante em um nível baixo.
- Desativar o recurso wi-fi.
- Desativar o recurso de bluetooth.
- Desativar o recurso de auto-rotação de tela.
- Desativar todos os recursos de sincronização automática no seu dispositivo.

## Usando a tela de toque

Use esses gestos na tela sensível ao toque para abrir aplicativos, acessar alguns locais, e navegar no seu Zenfone.

### Abrindo de aplicativos ou selecionando itens

Faça qualquer dos seguintes:

- Para abrir um aplicativo, basta tocar nele.
- Para selecionar um item, como no app File Manager (Gerenciador de Arquivos), basta tocar nele.

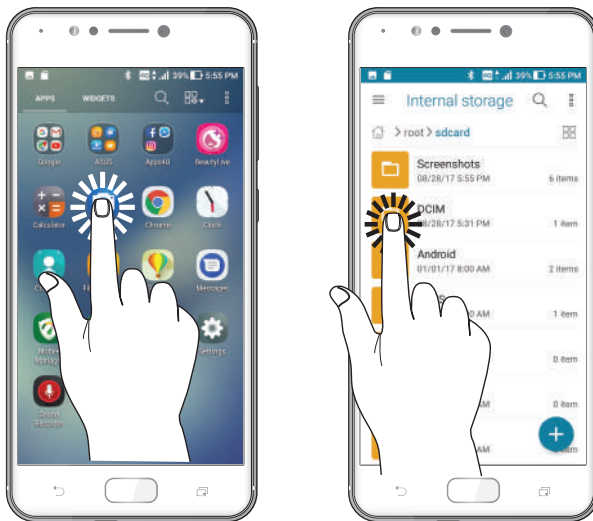

### Mover ou excluir itens

Faça qualquer dos seguintes:

- Para mover um aplicativo ou widget, toque e segure e o arraste até o local onde você quer que ele fique.
- Para excluir um aplicativo ou widget da tela inicial, toque e segure e o arraste até **Remove (Remover)**.

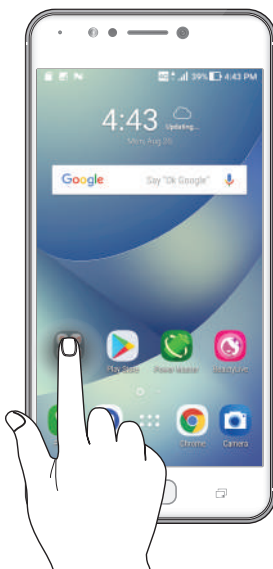



## Movendo por páginas ou telas

Faça qualquer dos seguintes:

- Passe seu dedo para a esquerda ou para a direita para alternar entre as telas ou para folhear uma Gallery (Galeria) de imagens.
- Role o dedo para cima ou para baixo para percorrer as páginas da web ou lista de itens.



## Ampliando zoom

Afaste seus dois dedos no painel sensível ao toque para mais zoom em uma imagem na Gallery (Galeria) ou Maps (Mapas) ou aumente o zoom em uma página da web.

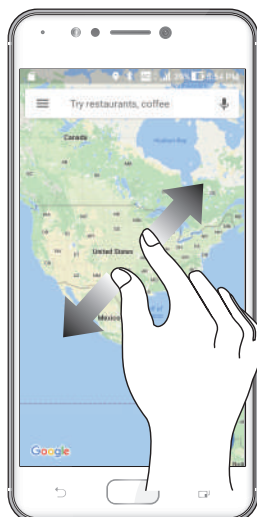

## Reduzindo zoom

Junte seus dois dedos no painel sensível ao toque para menos zoom em uma imagem na Gallery (Galeria) ou Maps (Mapas) ou diminua o zoom em uma página da web.



---

**NOTA:** Você pode não ser capaz de aumentar / diminuir o zoom de algumas páginas da web pois essas páginas podem ter sido projetadas especificamente para caber na tela móvel.

---

# Não há lugar como a Casa

# 2

## Recursos Iniciais Zen

### Tela inicial













Receba lembretes de eventos importantes, atualizações de aplicativo e do sistema, as previsões meteorológicas e mensagens de texto de pessoas que são realmente importantes para você, direto da sua tela inicial.



## Entendendo os ícones

Estes ícones são mostrados na barra de status e fornecem orientação sobre o status atual do seu Zenfone.

---

	<b>Rede móvel</b> Mostra a força do sinal de sua rede móvel.
	<b>Cartão Nano SIM 1</b> Mostra que um cartão Nano SIM está inserido no slot para cartão Nano SIM 1.
	<b>Cartão Nano SIM 2</b> Mostra que um cartão Nano SIM está inserido no slot para cartão Nano SIM 2.
<b>NOTA:</b> Se o ícone do cartão SIM é exibido em verde, isso indica que ele é definido como a rede preferida.	
	<b>Mensagens</b> Mostra que você tem uma mensagem não lida.
	<b>Wi-Fi</b> Este ícone mostra a força do sinal de sua conexão wi-fi.
	<b>Rede 4G</b> Mostra que o seu celular ASUS está conectado com uma rede 4G.
	<b>Bluetooth</b> Mostra se o Bluetooth está ligado.
	<b>Vida da bateria</b> Este ícone mostra o status da bateria do seu Zenfone.
	<b>Cartão microSD</b> Este ícone mostra que um cartão microSD está inserido em seu Zenfone.
	<b>Capturas de tela</b> Este ícone indica que você tirou instantâneos do seu Zenfone.
	<b>Modo avião</b> Este ícone indica que o seu Zenfone está no modo avião.
	<b>Ponto de acesso Wi-Fi</b> Este ícone indica qual ponto de acesso wi-fi do seu Zenfone está ativado.
	<b>Não perturbe</b> Mostra que o modo Não perturbe está ativado.
	<b>Modo vibração</b> Mostra que o modo Vibrar está ativado.
	<b>Status de download</b> Este ícone indica o status de download de um aplicativo ou arquivo.

---

## Configurações rápidas

O painel de notificações de configurações rápidas oferece acesso de um toque para alguns dos recursos e programas do seu Zenfone. Cada um desses recursos é representado por um botão.



Para iniciar o painel de configurações rápidas, deslize para baixo duas vezes a partir da parte superior da sua tela.

**NOTA:** Um ícone azul indica que o recurso está ativado no momento enquanto um ícone cinza indica uma recurso desabilitado.



## Adicionando recursos

Para adicionar recursos ao painel Configurações Rápidas:

1. Inicie as configurações rápidas e toque em .
2. Arraste para cima **Drag to add tiles (Solte para adicionar quadrados)**.
3. Sob **Drag to add tiles (Arrastar para adicionar quadrados)**, toque e arraste um ícone para adicioná-lo ao painel de Configurações Rápidas.
4. Toque em  para retornar e ver o painel de Configurações Rápidas.

## Remoção de recursos

Para remover recursos do painel de Configurações Rápidas:

1. Inicie as configurações rápidas e toque em .
2. Toque e arraste um ícone abaixo **Drag to add tiles (Arrastar para adicionar quadrados)** para removê-lo do painel de Configurações Rápidas.

## Notificações

A partir de Notificações, você pode ver as últimas atualizações feitas e as alterações de sistema feitas no seu telefone ASUS. A maioria destas alterações está relacionada aos dados e sistema.

Para iniciar o painel Notificações, deslize para baixo a partir da parte superior da tela.

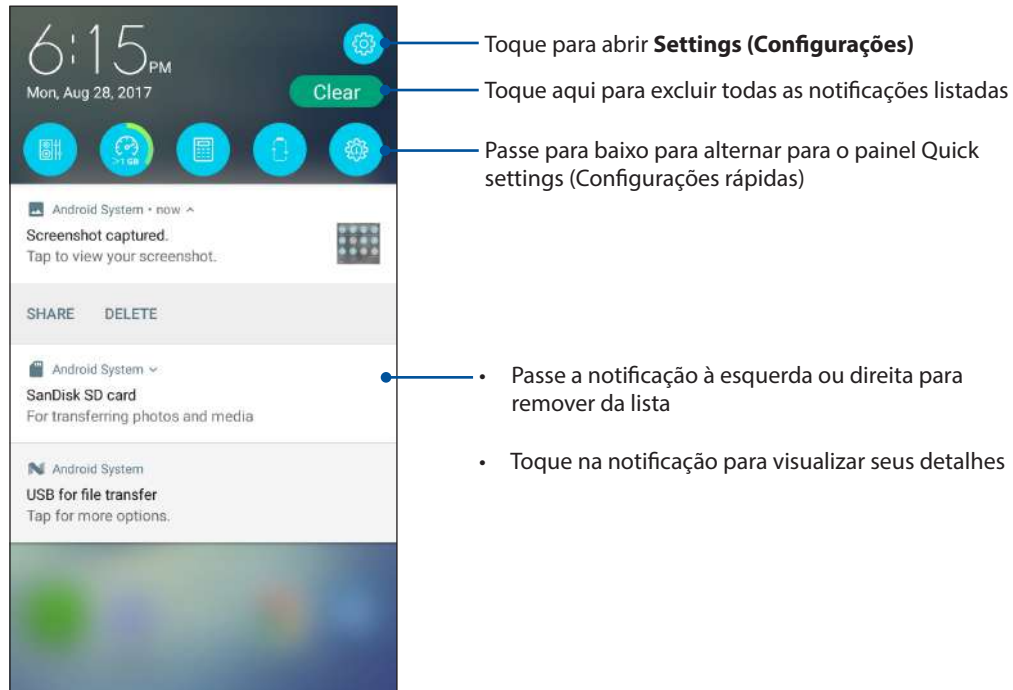

## Personalizar sua tela Inicial

Carimbe a sua própria personalidade em sua tela inicial. Selecione um design atraente como seu papel de parede, adicione atalhos para acesso rápido aos seus aplicativos favoritos, bem como widgets para uma revisão rápida de informações importantes. Você também pode adicionar mais páginas para que possa adicionar e acessar rapidamente ou rever mais aplicativos ou widgets na tela inicial.

Para iniciar a tela de Gestão da Página Inicial:

- Toque e mantenha uma área vazia em sua tela de Página Inicial.
- Deslize para cima da parte inferior de sua tela de Página Inicial.



## Aplicativos & Widgets

Atalhos de aplicativos facilitam o acesso rápido a seus aplicativos mais usados ou favoritos da sua tela Inicial. Você pode adicionar, remover ou agrupar seus aplicativos em uma pasta.

Você pode colocar widgets, que são pequenos aplicativos dinâmicos, em sua tela Inicial. Widgets lhe fornecem visões rápidas da previsão do tempo, informações de eventos de calendário, status da bateria e muito mais.

## Adição de atalhos de aplicativos ou widgets

Para adicionar um atalho de aplicativo ou um widget:

1. Toque e mantenha uma área vazia em sua tela de Página Inicial e selecione **Apps & Widgets (Aplicativos & Widgets)**.
2. Na lista de Todos os Aplicativos ou tela de Widgets, toque e mantenha um aplicativo ou um widget, depois arraste-o para uma área vazia em sua tela Inicial.

## Remoção de atalhos ou widgets

Na sua tela de Página Inicial, toque e mantenha um aplicativo ou widget, depois arraste-o para **Remove (remover)** na parte superior de sua tela. O aplicativo que você tiver removido da tela Inicial permanecerá na tela Todos os aplicativos.

## Papéis de parede

Deixe seus aplicativos, ícones e outros elementos Zen ficarem e forma atraente em seu papel de parede. Você pode baixar pacotes de ícone e papéis de parede da Internet. Você também pode selecionar um papel de parede animado para fazer sua tela viva.

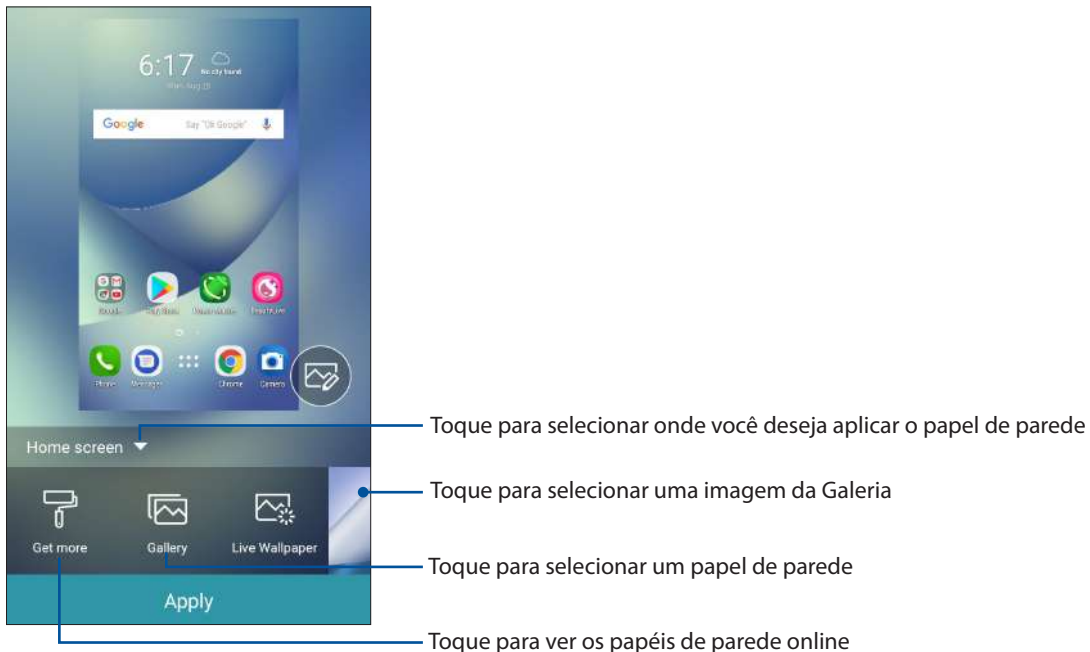

## Aplicando papéis de parede

Para aplicar papéis de parede:

1. Toque e mantenha uma área vazia em sua tela de Página Inicial e selecione **Wallpapers (Papéis de parede)**.
2. Selecione para definir papel de parede para **Home screen (Tela inicial)**, **Lock screen (Tela de bloqueio)** ou **Home and lock screen (Tela inicial e de bloqueio)**.
3. Selecione um papel de parede, depois toque em **Apply (Aplicar)**.

## Aplicando um papel de parede animado

Para aplicar um papel de parede animado:

1. Toque e segure um espaço vazio na sua tela inicial, selecione **Wallpapers (Planos de fundo)**.
2. Toque em **Live Wallpaper (Papel de parede ao vivo)**.
3. Selecione um papel de parede animado, depois toque em **Set Wallpaper (Definir papel de parede)**.

---

**NOTA:** Você também pode configurar suas configurações de papel de parede de **⋮ > Settings (Configurações) > Display (Tela) > Wallpaper (Papel de parede)**.

---



## Editando sua tela Inicial

Você pode estender sua tela Inicial, selecione um efeito de rolagem, alterar o ícone e a fonte, ajustar o tamanho e a cor da fonte e ícone e alinhar os ícones na parte superior ou inferior da tela.

1. Toque e mantenha uma área vazia em sua tela de Página Inicial e selecione **Home edit (edição Inicial)**.
2. Toque em um recurso para editar sua Tela Inicial.

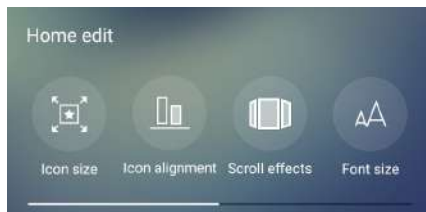



## Modo Fácil

Navegue melhor no seu Zenfone com o Easy Mode (Modo Fácil), uma interface intuitiva com grandes ícones, botões e tamanho de fonte para melhor legibilidade e experiência do usuário mais fácil. Você também pode fazer rapidamente as suas tarefas essenciais, como fazer chamadas, enviar mensagens, e muito mais no Easy Mode (Modo Fácil).

### Ativando o Easy Mode (Modo Fácil)

Para ativar o Easy Mode (Modo Fácil):

1. Inicie a tela Settings (Configurações) fazendo qualquer um dos seguintes:
  - Inicie as Configurações rápidas e toque em .
  - Toque em  > **Settings (Configurações)**.
2. Role para baixo a tela **Settings (Configurações)**, em seguida, selecione **Easy Mode (Modo Fácil)**.
3. Deslize Easy Mode (Modo Fácil) para **ON (LIG)**.

## Adicionando atalhos

No Easy Mode (Modo Fácil), você pode adicionar até trinta e seis (36) atalhos de aplicativos na tela Inicial.

1. Passe para a direita da tela Inicial, em seguida, toque em .
2. Na tela All apps (Todos os aplicativos), selecione o aplicativo que você deseja adicionar à lista.

## Removendo atalhos

Faça o seguinte:

1. Toque em .
2. Selecione o aplicativo ou aplicativos que você deseja remover da lista, em seguida, toque em **Delete (Excluir)**.

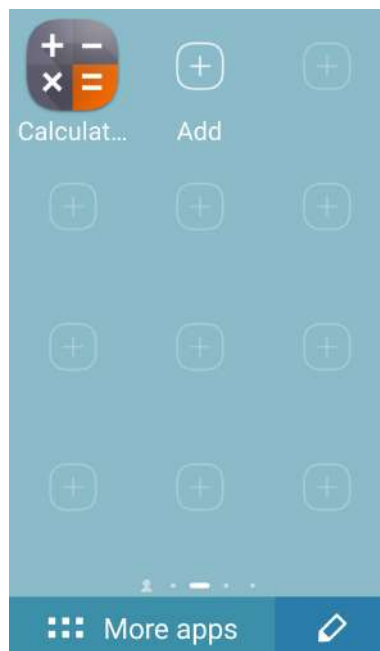
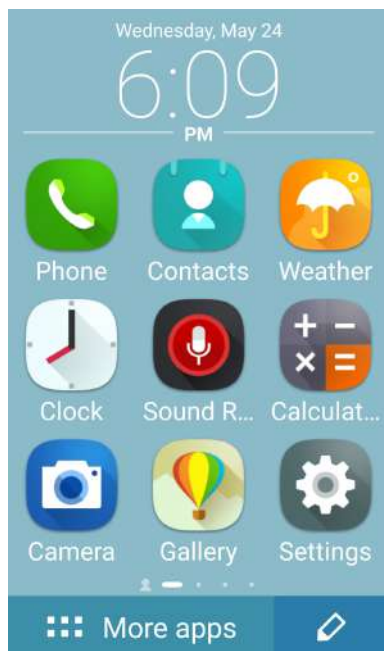

## Adicionando contatos

No Easy Mode (Modo Fácil), você pode adicionar contatos frequentemente usados na tela Inicial.

1. Passe para a esquerda da tela Inicial, em seguida, toque em .
2. Na tela Contacts (Contatos), selecione o aplicativo que você deseja adicionar à lista.

## Removendo contatos

Faça o seguinte:

1. Passe para a esquerda da tela Inicial, em seguida, toque em **Editar contatos**.
2. Selecione o contato ou contatos que você deseja remover da lista, em seguida, toque em **Delete (Excluir)**

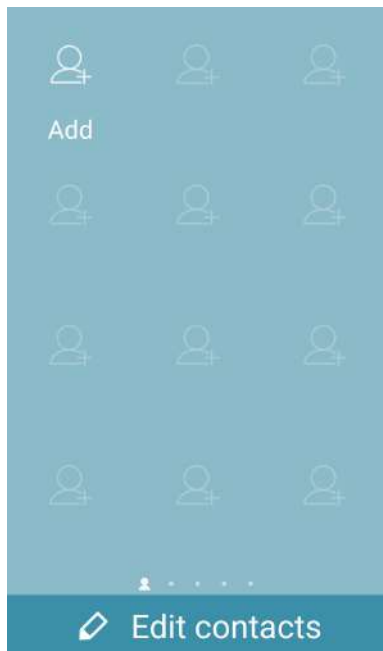

## Desativando o Easy Mode (Modo Fácil)

Para desativar o Easy Mode (Modo Fácil):



1. Deslize para baixo da parte superior de sua tela e toque em .
2. Role para baixo a tela **Settings (Configurações)**, em seguida, selecione **Easy Mode (Modo Fácil)**.
3. Deslize Easy Mode (Modo Fácil) para **OFF (Desligado)**.

## Modo Crianças

O Modo Crianças é um recurso de controle parental, que permite limitar o uso de seus usuários pelo telefone, incluindo o acesso ao aplicativo e restrições de tempo de uso e bloqueio de chamadas recebidas.

### Usando em Modo Crianças

Para usar em Modo Crianças:

1. Inicie a tela Settings (Configurações) fazendo qualquer um dos seguintes:
  - Inicie as configurações rápidas e toque .
  - Toque em  > **Settings (Configurações)**.
2. Role para baixo a tela **Settings (Configurações)**, em seguida, selecione **Kids Mode (Modo Crianças)**.
3. Deslize o modo Crianças para **ON (Ligado)**.
4. Crie seu PIN, selecione uma pergunta de segurança e digite sua resposta.
5. Selecione as aplicações que deseja exibir em Modo Crianças e em seguida, aperte em **Next (Avançar)**.

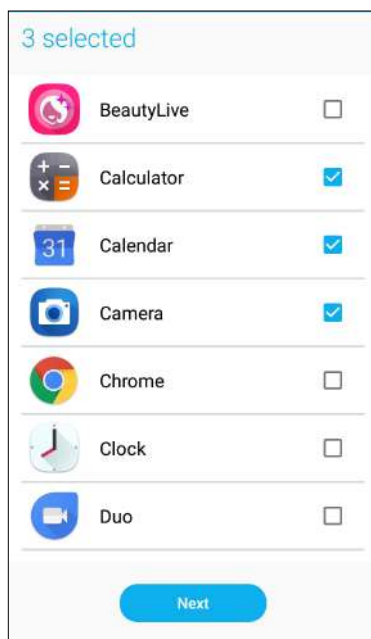

6. Configure as configurações de chamadas recebidas, depois aperte **Finish (Terminar)**.

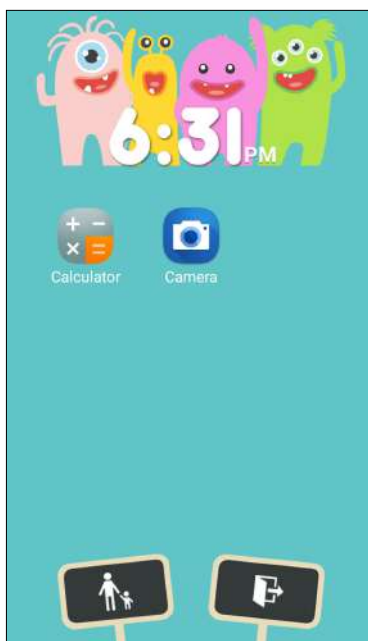
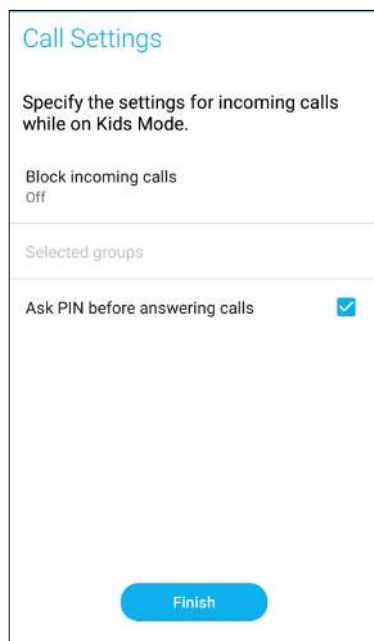



7. Toque  para configurar ainda mais as configurações de Modo Crianças.

8. Toque  para desativar o Modo Crianças.

## Ajustando a data e hora

Por padrão, a data e a hora que aparecem na sua tela Inicial são sincronizadas automaticamente com as configurações da sua operadora de celular.

Para alterar as configurações de data e hora:

1. Inicie a tela Configurações fazendo qualquer um dos seguintes:
  - Inicie Configurações rápidas e toque em .
  - Toque em  > **Settings (Configurações)**.
2. Role para baixo a tela Settings (configurações), depois selecione **Date & time (Data e hora)**.
3. Desmarque **Automatic date & time (Data e hora automáticas)** e **Automatic time zone (Fuso horário automático)**.
4. Defina a data e hora.
5. Selecione o fuso horário.
6. Você pode optar por usar o formato de 24 horas, se preferir.

---



**NOTA:** Veja também [Clock \(Relógio\)](#).

---

## Configurando o seu toque e sons de alerta

Configure o som para o toque de seu telefone, notificações, como mensagens de texto, e-mails e alertas de eventos. Você também pode optar por ativar ou desativar tons de toque do teclado, sons de toque, som de bloqueio de tela ou você pode optar em fazer o seu Zenfone vibrar quando tocar nele.

Para configurar as configurações de som:

1. Inicie a tela Configurações fazendo qualquer um dos seguintes:
  - Inicie Configurações rápidas e toque em .
  - Toque em  > **Settings (Configurações)**.
2. Role para baixo a tela Settings (Configurações) e selecione **Sound & Vibration (Som e Vibração)**.
3. Configure suas configurações de som preferenciais.

## Tela de bloqueio

Por definição padrão, a tela de bloqueio aparece depois de ligar o dispositivo e ao despertá-lo do modo de hibernação. Na tela de bloqueio, você pode proceder ao sistema do seu dispositivo Android® passando pela tela de toque.

A tela de bloqueio do seu dispositivo também pode ser personalizada para acesso regulamentar a seus dados e aplicativos móveis.

## Personalizando sua tela de bloqueio

Se você quiser alterar as configurações padrão da tela de bloqueio da opção **Swipe (Deslizar)**, consulte as seguintes etapas:

1. Inicie as configurações rápidas e toque em .
2. Role para baixo a tela **Settings (Configurações)**, em seguida, selecione **Lock screen (Bloquear de tela)**.

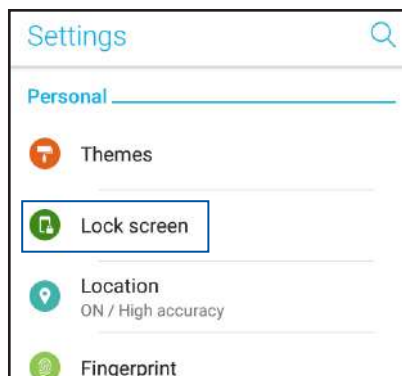

3. Na próxima tela, toque em **Screen lock (Bloqueio de tela)**.

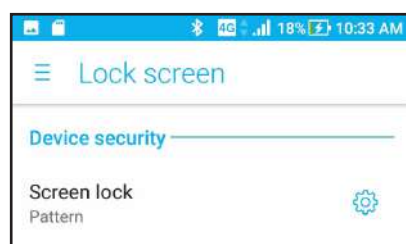

4. Toque na opção de tela de bloqueio que você deseja usar.

---

**NOTA:** Para mais detalhes, consulte [Protegendo seu Zenfone](#).

---

## Usando e personalizando os botões de acesso rápido

Sua tela de bloqueio oferece três botões de acesso rápido customizáveis. Ative este recurso e personalize esses botões para iniciar outros aplicativos na tela de bloqueio, utilizando os seguintes passos:

1. Inicie as configurações rápidas e toque em .
2. Role para baixo a tela **Settings (Configurações)**, em seguida, selecione **Lock screen (Bloquear de tela)**.
3. Sob **Display (tela)**, toque em **Quick access (Acesso rápido)**.
4. Mova o controle deslizante para a direita para habilitar **os aplicativos de acesso rápido personalizado**. Os botões de acesso rápido aparecem na tela de bloqueio.



5. Selecione qual botão você gostaria de personalizar.

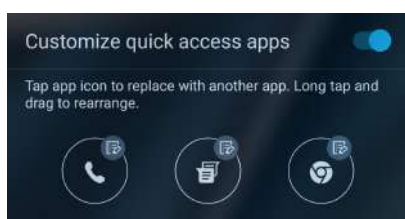

6. Toque no aplicativo que você deseja programar no botão de acesso rápido que você escolheu para configurar.

---

**NOTA:** Vá para cima ou para baixo para ver a lista atual de aplicativos que você pode predefinir.

---

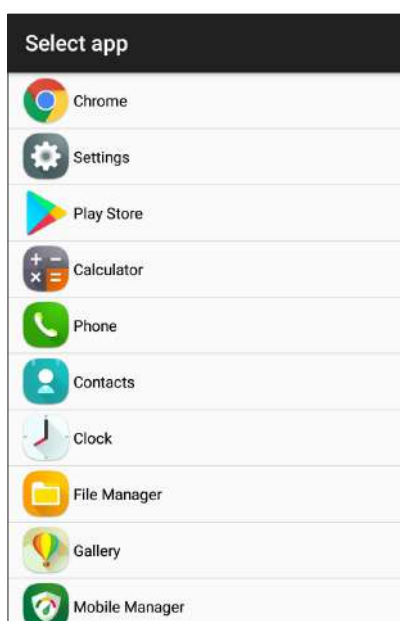



## Sensor de ID de impressão digital

O Sensor de ID de impressão digital evita que outras pessoas utilizem seu telefone ASUS sem a sua permissão. Você pode usar sua impressão digital para desbloquear o dispositivo, acessar suas chamadas de telefone e dados. Quando você configurar o seu ID de impressão digital, você também precisa configurar o seu método de bloqueio de tela para a inicialização do dispositivo.

### Iniciar o seu telefone ASUS pela primeira vez

Para configurar sua impressão digital ID ao utilizar o seu telefone ASUS pela primeira vez:

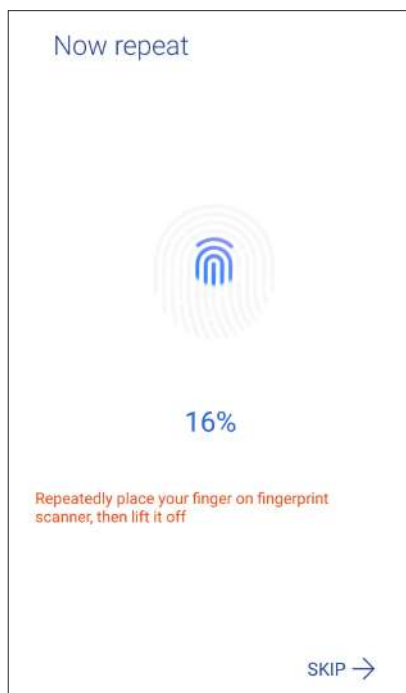

1. Certifique-se de que o módulo de identificação de impressões digitais e seu dedo estão limpos e secos.
2. A partir da página de Boas-vindas, siga as instruções na tela para a página **Protect your phone (Proteger o seu telefone)** e marque **Set up fingerprint (Configurar impressão digital)**.
3. Clique em **NEXT (AVANÇAR)** para escolher um método de bloqueio de tela, e siga as instruções para a página **Locate fingerprint sensor (Localizar o sensor de impressão digital)** e clique em **NEXT (AVANÇAR)**.
4. Encontre o scanner de impressão digital na frente do seu dispositivo, ajustar o seu dedo e tentar cobrir diferentes áreas do seu dedo várias vezes até a sua impressão digital ser capturada.



5. Clique em **NEXT (AVANÇAR)** para começar a configuração.

## Criação de ID de impressão digital a partir de Configurações

Para criar de ID de impressão digital a partir de **Settings (Configurações)**:

1. Certifique-se de que o scanner de impressões digitais e seu dedo estão limpos e secos.
2. Inicie a tela Settings (Configurações) fazendo qualquer um dos seguintes:
  - Inicie as Quick settings (Configurações rápidas) e toque em .
  - Toque em  > **Settings (Configurações)**.
3. Role para baixo a tela **Settings (Configurações)** e selecione **Security (Segurança) > Fingerprint (Impressão digital)**.



4. Desbloqueie seu telefone se ele for protegido. Se não, siga as instruções para configurar o método de bloqueio da tela de backup.

---

**NOTA:** Para mais detalhes, consulte [Protegendo a ASUS Telefone](#).

---

5. Toque na página **Add fingerprint (Adicionar impressão)** digital.

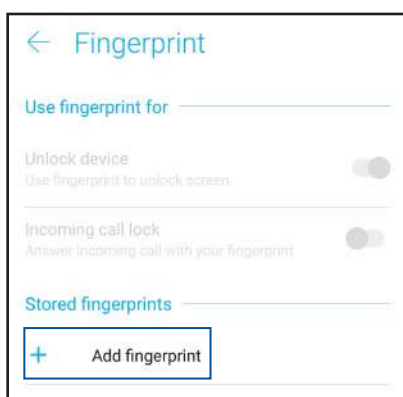

6. Clique em **NEXT (AVANÇAR)** na página **Locate fingerprint sensor (Localizar sensor de impressão digital)**.
7. Repetidamente coloque e levante o dedo no scanner até a sua impressão digital ser capturada.
8. Clique em **DONE (CONCLUÍDO)** para começar a configuração.

## Teclado ZenUI

O teclado ZenUI permite que você desfrute de uma experiência de digitação rápida, mais suave e fácil.



### Redimensionando seu teclado ZenUI

Fique confortável à medida que personaliza o seu tamanho de teclado preferido na tela.

Redimensionando seu teclado ZenUI:

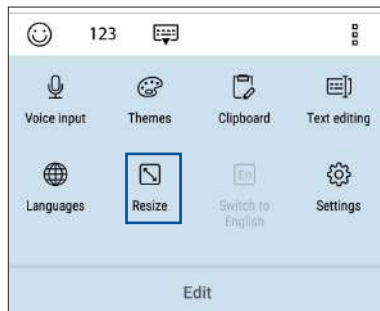
1. Pela barra de ferramenta do teclado ZenUI, aperte  > **Resize (Redimensionar)**.



2. Arraste  ou  para ajustar a altura / largura do teclado ZenUI.
3. Arraste  para mover o teclado ZenUI para a área desejada.

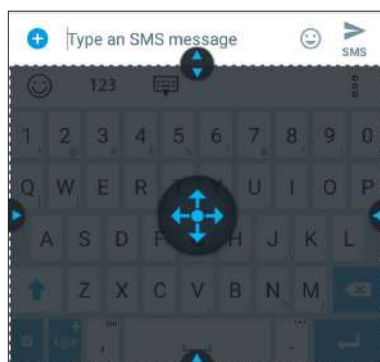

### Editando mensagens

Selecione com precisão uma palavra, uma frase ou um parágrafo para cortar, copiar ou colar.

Para editar mensagens com o seu teclado ZenUI:

1. Pela barra de ferramenta do teclado ZenUI, aperte  > **Text editing (editar mensagem)**.

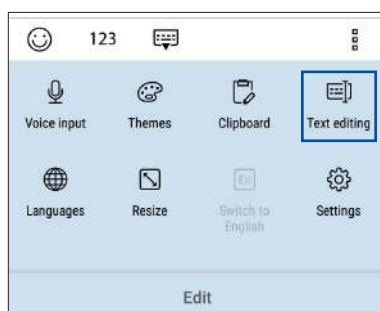

2. Toque em **Select (Selecionar)** e mova o cursor sobre o texto com as teclas de navegação para realçar o conteúdo desejado. Então aperte a chave para aplicar **Cut (Cortar)**, **Copy (Copiar)**, ou **Paste (Colar)**.



---

**NOTA:** Você também pode configurar as configurações do teclado ZenUI em  > **Settings (Configurações)** > **Languages & input (Idiomas e entrada)** > **Virtual keyboard (Teclado virtual)** > **ZenUI keyboard (Teclado ZenUI)**.

---

# Trabalho muito, jogo mais ainda

# 3

## Chrome

Chrome para Android<sup>1</sup> permite que você desfrute a mesma experiência de navegação na web rápida, segura e estável como que no Chrome desktop. Inicie a sessão na sua conta Google para sincronizar as abas, favoritos e histórico de navegação em todos os seus dispositivos. Se você não tiver uma [conta do Google](#), se registre para uma.

---

**NOTA:** Para obter detalhes sobre a criação de uma conta do Google, consulte [Gmail](#).

---

**IMPORTANTE!** Antes de fazer qualquer navegação na Internet ou atividades relacionadas com a Internet, verifique se o Zenfone está conectado a uma rede Wi-Fi ou rede móvel. Para mais detalhes, consulte [Ficando conectado](#).

---

## Abrindo o Chrome

Na sua tela Inicial, faça qualquer um dos seguintes para iniciar o Chrome:

- Toque em **Chrome**.
- Toque em **⋮** > **Chrome**.

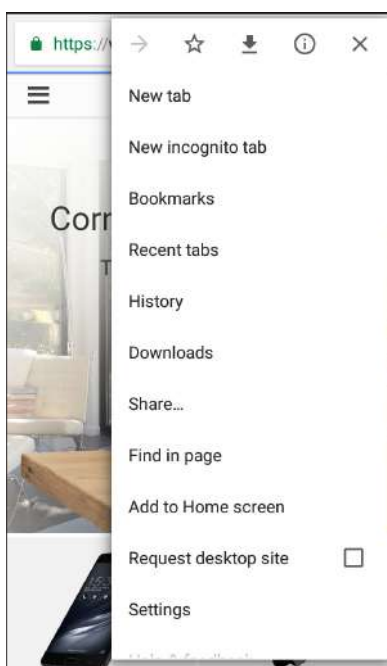

## Compartilhando uma página



Compartilhe páginas interessantes do seu Zenfone para outras pessoas através de uma conta de e-mail, conta de armazenamento em nuvem, Bluetooth, ou outros aplicativos do Zenfone.

1. Abrir o Chrome.
2. A partir de uma página web, toque em  > **Share... (Compartilhar...)**
3. Toque na conta ou aplicativo que você deseja usar como meio de compartilhar a página.

## Marcando páginas

Marque suas páginas ou sites favoritos para que você possa voltar a navegar por eles novamente.

Para marcar uma página:

Na página, toque em  >  . Para visualizar suas páginas favoritas, toque em  > **Bookmarks (Marcadores)**, em seguida selecione a página que deseja exibir ou acessar.

## Limpendo o dados do navegador

Limpe a dados de navegação que são temporariamente armazenados no seu Zenfone para melhorar o desempenho de carregamento do seu navegador Chrome. Os dados de navegação incluem o histórico de navegação, cache, dados de cookies/site, senhas salvas e preenchimento automático de dados.

1. Inicie o navegador.
2. Toque em  > **Settings (Configurações) > Privacy (Privacidade) > CLEAR BROWSING DATA (LIMPANDO O DADOS DO NAVEGADOR)**.
3. Selecione os dados de navegação que você deseja excluir.
4. Quando terminar, clique em **CLEAR DATA (LIMPANDO O DADOS)**.

## Gmail

Use o Gmail para configurar a sua conta Google para obter em serviços relacionados com Apps Google bem como receber, enviar e-mails e navegar do seu Zenfone. Você também pode configurar outras contas de email como Yahoo ou a sua conta de email de trabalho através do Gmail.

---

**IMPORTANTE!** Seu Telefone ASUS deve estar conectado a uma rede Wi-Fi ou móvel para que você possa adicionar uma conta de e-mail ou enviar e receber e-mails de contas adicionadas. Para mais detalhes, consulte [Ficando conectado](#).

---

Para configurar sua conta Google:

1. Na sua tela Inicial, faça qualquer um dos seguintes para iniciar o Gmail:
  - Toque em **Google > Gmail**.
  - Toque em **☰ > Google > Gmail**.
2. Toque em **Add an email address (Adicionar um endereço de email)**.
3. Selecione **Google**.
4. Digite seu endereço de email. Para criar uma nova conta do Google, toque em **More options (Mais opções) > Create account (Crie uma conta)**.
5. Siga as próximas etapas para efetuar login em sua conta do Google.

---

**NOTA:** Se você quiser configurar sua conta de trabalho em seu Telefone ASUS, peça as configurações de e-mail a seu administrador de rede.

---

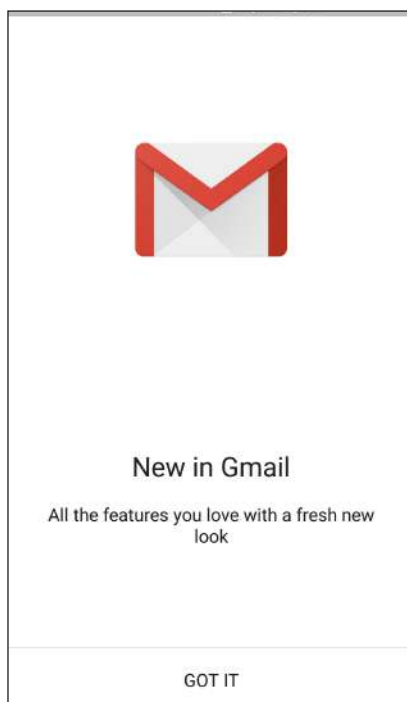





# Google Calendar

Dê vida à sua agenda e mantenha um registro de todos os eventos ou lembretes importantes. Eventos que você cria ou edita serão automaticamente sincronizados com todas as versões do Google Calendar que você se registrou.



## Criando eventos

Para criar um evento:

1. Da tela Inicial, toque em **Google > Calendar (Calendário)**.
2. Toque em  e depois em **Event (Evento)**.
3. Insira o nome do evento e selecione a data e a hora do evento. Você pode definir o evento como um evento de dia inteiro ou evento recorrente.
  - Evento de dia inteiro: A partir do campo **All day (Dia inteiro)**, mova o controle deslizante para a direita.
  - Evento recorrente: Toque em **More options (Mais opções)** > , selecione com que frequência você deseja que o evento se repita.
4. Para definir o fuso horário, toque em **More options (Mais opções)** > , depois digite o país cujo fuso horário você deseja que seja exibido.
5. Do campo **Add location (Adicionar localização)**, insira o local ou o local do evento.
6. Toque em , então você pode selecionar ou definir a hora ou dia para obter uma notificação ou um lembrete sobre o evento.
7. Do campo **Invite people (Convidar as pessoas)**, digite os endereços de email dos seus convidados para o evento.
8. Você também pode adicionar nota ou anexo do campo **Add note (Adicionar nota)** ou **Add attachment (Adicionar anexo)**.
9. Quando terminar, toque em **SAVE (Salvar)**.

## Edição ou remoção de eventos



Para editar ou remover um evento:

1. Da tela Inicial, toque em **Google > Calendar (Calendário)**.
2. Toque no evento em que você deseja editar ou excluir.
3. Para editar o evento, toque em  e faça as alterações necessárias. Para remover o evento, toque em  > **Delete (Excluir)**, então toque em **OK** para confirmar a exclusão.





## Criando lembretes

Para criar um lembrete:

1. Da tela Inicial, toque em **Google > Calendar (Calendário)**.
2. Toque em  e depois em **Reminder (Lembrete)**.
3. Insira o nome do lembrete e toque em **DONE (CONCLUÍDO)**.
4. Defina a data e a hora para o lembrete. Você pode definir o lembrete como um lembrete de dia inteiro ou recorrente.
  - Lembrete de dia inteiro: A partir do campo **All day (Dia inteiro)**, mova o controle deslizante para a direita.
  - Lembrete recorrente: Toque em , selecione com que frequência você deseja que o lembrete se repita.
5. Quando terminar, toque em **SAVE (Salvar)**.

## Edição ou remoção de lembretes

Para editar ou remover um lembrete:

1. Toque em **Google > Calendar (Calendário)**.
2. Toque no lembrete em que você deseja editar ou excluir
3. Para editar o lembrete, toque em  e faça as alterações necessárias. Para remover o lembrete, toque em  > **Delete (Excluir)**, depois pressione **OK** para confirmar a exclusão.

## Gerenciador de Arquivos

Usar o Gerenciador de Arquivos permite que você facilmente localize e gerencie seus dados no armazenamento interno de seu Zenfone ou seus dispositivos conectados de armazenamento externo.

Para iniciar o File Manager (Gerenciador de Arquivos), toque em **ASUS > File Manager**.

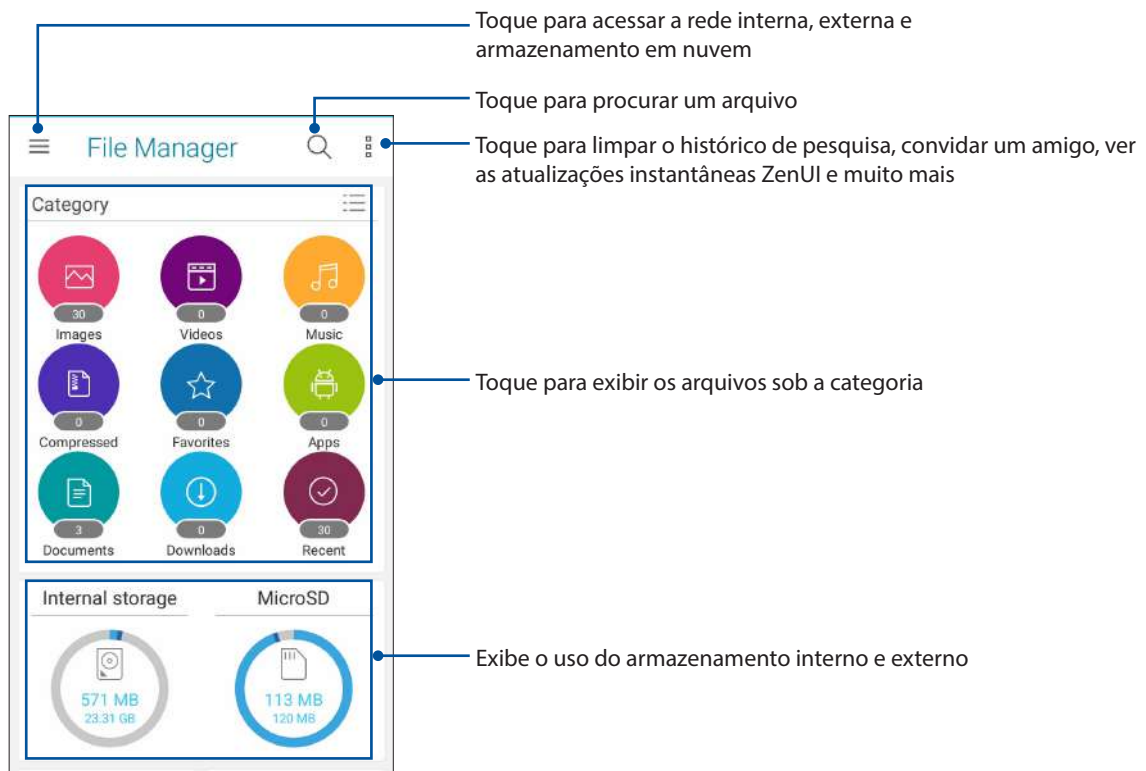

**IMPORTANTE!** Antes de acessar arquivos salvos no armazenamento de rede e nuvem, certifique-se de que o Wi-Fi ou rede móvel está habilitado em seu Zenfone. Para mais detalhes, consulte [Ficando conectado](#).

## A Nuvem

Faça backup de seus dados, sincronize arquivos entre diferentes dispositivos e compartilhe arquivos com segurança e privacidade através de uma conta nas nuvens como ASUS WebStorage, Drive, OneDrive, e Dropbox.

### ASUS WebStorage

Registre-se ou entre no ASUS WebStorage e obtenha armazenamento gratuito. Automaticamente carregue fotos recém capturadas para compartilhamento instantâneo, sincronize arquivos entre diferentes dispositivos ou compartilhe arquivos através da sua conta ASUS WebStorage.

---

**IMPORTANTE!** Certifique-se de que a rede Wi-Fi ou móvel está habilitada em seu Zenfone. Para mais detalhes, consulte [Ficando conectado](#).

---

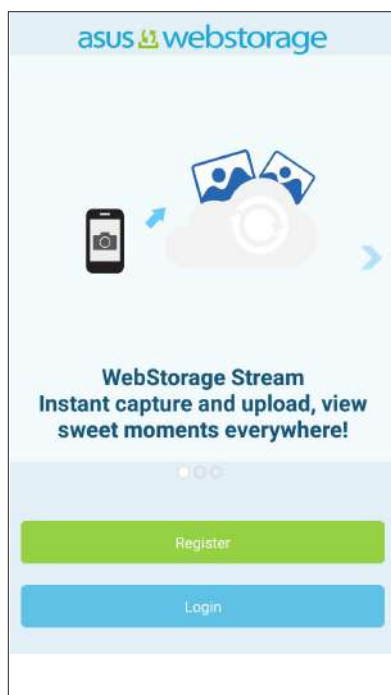

# Mantendo-se em contato

# 4

## Chamada em estilo

### Recurso SIM duplo

O recurso de SIM duplo do seu Zenfone permite gerenciar as configurações dos cartões Nano SIM instalados. Com esse recurso, você pode ativar/desativar os cartões Nano SIM, atribuir nomes ao SIM, ou selecionar um deles como uma rede preferida.

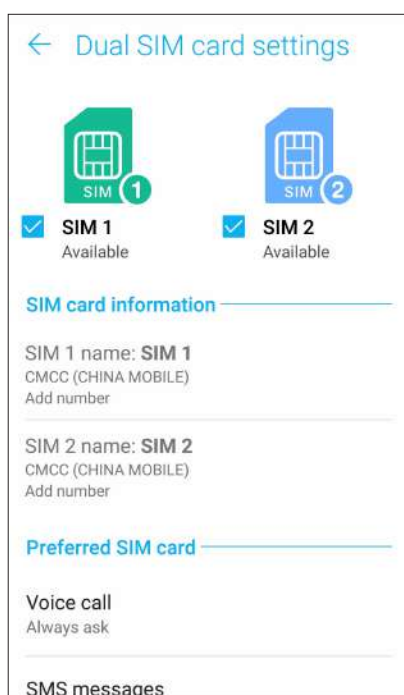

### Mudar o nome de seus cartões Nano SIM

Mude os nomes de seus cartões Nano SIM em seu Zenfone para que você possa identificá-los facilmente.

Para alterar os nomes de seus cartões Nano SIM, toque em **SIM1 name (Nome do SIM1): SIM1** ou **SIM2 name (Nome do SIM2): SIM2** depois digite os nomes de seus cartões Nano SIM.

---

**NOTA:** Se os seus SIMs têm diferentes provedores de serviços móveis, recomendamos que você use os nomes desses fornecedores para seus nomes do SIM. Se ambos os SIMs têm o mesmo provedor de serviços móveis, recomendamos que você use os números dos celulares para seus nomes de SIM.

---

## Atribuição de um cartão SIM preferido

Atribua um cartão SIM como SIM preferencial para chamadas de voz, mensagens de SMS e serviços de dados.

### Cartão SIM para chamadas de voz

Quando você faz uma chamada, o Zenfone usa automaticamente o cartão SIM preferido para estabelecer a chamada.

Para atribuir um cartão SIM para chamadas de voz, toque em **Voice call (Chamada de voz)**, depois toque no SIM que você deseja usar.

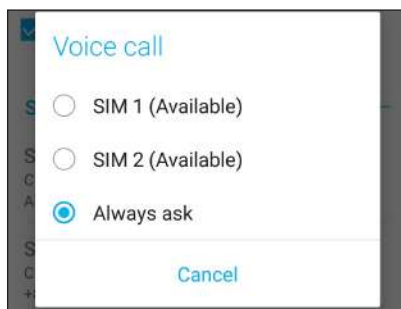

---

**IMPORTANTE!** Você só pode usar esse recurso se fizer uma chamada a partir de sua lista de contatos.

---

### Cartão SIM para mensagens SMS

Para atribuir um cartão SIM para mensagens SMS, toque em **mensagens de SMS** em seguida, selecione entre **SIM1** ou **SIM2**.

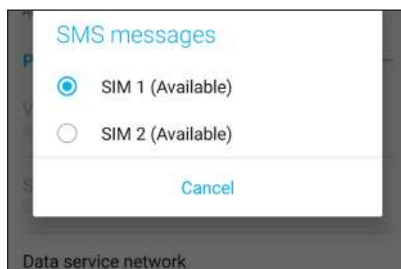

### Cartão SIM para serviços de dados

Para atribuir um cartão SIM para o serviço de dados, toque em **Data service network (Rede de serviços de dados)**, depois selecione **SIM1** ou **SIM2**.

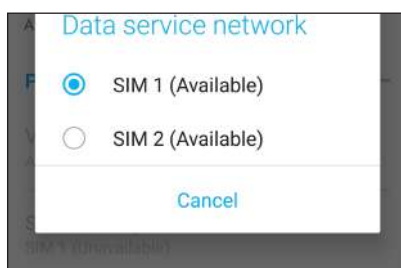

## Fazendo chamadas

Seu Zenfone lhe oferece muitas maneiras de fazer uma chamada. Chame seus amigos de sua lista de contatos, discagem inteligente para fazer rapidamente uma chamada, ou digite um número de discagem rápida para chamar seu contato de chamadas frequentes.

---

**NOTA:** Organize seus contatos no aplicativo Contacts (Contatos). Para mais detalhes, consulte [Gerindo contatos](#).

---

## Iniciando o aplicativo Telefone

Na tela Inicial, escolha um dos itens seguintes para iniciar o app Telefone:

- Toque em .
- Toque em  > **Telefone**.

## Chamando um número de telefone

Use o aplicativo Phone (Telefone) para discar diretamente um número de telefone.

1. Na tela inicial, toque em **Telefone** e toque nas teclas numéricas.
2. Selecione dos botões de chamada **SIM1** ou **SIM2** para discar o número.

---

**NOTA:** Os rótulos dos botões de chamada podem variar dependendo da configuração que você fez de seus cartões Nano SIM. Para mais detalhes, consulte [o recurso SIM Duplo](#).

---

## Discar um número de ramal

Quando precisar ligar para um número de ramal, você pode fazer qualquer uma dessas etapas para ignorar os avisos de voz.

## Solicitar confirmação de um número de ramal

Você pode inserir um pedido de confirmação para o número do ramal após discar o número principal.

1. A partir do aplicativo Phone (Telefone), digite o número principal.
2. Para inserir um aviso de confirmação, toque e mantenha pressionado # até um ponto-e-vírgula (;).
3. Selecione os botões de chamada **SIM1** ou **SIM2** para fazer a chamada.
4. Quando solicitado, toque em **Yes (Sim)** para confirmar o número do ramal.
5. Toque em  para terminar a chamada.

## Autodiscagem de um número de ramal

Você pode inserir uma pausa curta ou longa depois de discar o número principal, depois o número do ramal é discado automaticamente.

1. A partir do aplicativo Phone (Telefone), digite o número principal.
2. Para inserir uma pausa, toque e mantenha \* até uma vírgula (,) aparecer.
3. Digite o número do ramal.
4. Selecione os botões de chamada **SIM1** ou **SIM2** para fazer a chamada.
5. Toque em  para terminar a chamada.

## Discagem inteligente de seus contatos

Ao inserir os primeiros números ou letras do nome de seu contato, Discagem Inteligente filtra sua lista de contatos ou registros de chamadas e os fornece com possíveis correspondências. Você pode verificar se o contato que está tentando alcançar está na lista de possíveis correspondências, deste modo, você pode fazer rapidamente esta chamada.

1. Inicie o aplicativo Phone (Telefone), depois, digite o número ou nome do contato.
2. A partir da lista de possíveis correspondências, toque no contato que você deseja chamar. Se o contato não estiver na lista, digite o número completo ou o nome do contato.
3. Selecione os botões de chamada **SIM1** ou **SIM2** para fazer a chamada.

---

**NOTA:** Os rótulos dos botões de chamada podem variar dependendo da configuração que você fez de seus cartões Nano SIM. Para mais detalhes, consulte também [o recurso SIM Duplo](#).

---

## Chamando do aplicativo Contatos

Use o aplicativo Contatos para fazer uma chamada a partir de sua lista de contatos.

1. Inicie o aplicativo Contatos.
2. Toque no nome do contato, depois toque no número que você deseja discar.
3. Se houver dois cartões SIM instalados, toque no cartão SIM que você deseja fazer a chamada.
4. Toque em  para terminar a chamada.



---

**NOTA:** Para ver todos os contatos de todas as contas de contato, toque na lista suspensa **Contacts to display (Contatos a exibir)**, depois assinala todas as contas.

---

## Chamando seus contatos favoritos

Quando você adicionar um contato à sua lista de favoritos, você pode rapidamente ligar para o contato do app Telefone.



1. Inicie o app Contatos ou o Telefone.
2. Toque em  > **Favorites (Favoritos)** para exibir sua lista de Favorites (Favoritos), toque em seu contato favorito que você quiser chamar.
3. Toque em  para terminar a chamada.

## Recebendo chamadas

A tela de toque do seu Zenfone acende quando há uma chamada recebida. A exibição da chamada recebida também varia, dependendo do status de seu Zenfone.

## Atendendo chamadas

Há duas maneiras de responder a uma chamada, dependendo do status de seu Zenfone:



- Se o seu dispositivo estiver ativo, toque em **Answer (Atender)** ou para rejeitar uma chamada, toque em **Dismiss (Descartar)**.
- Se o dispositivo estiver bloqueado, arraste  para  para atender ou  para rejeitar a chamada.

## Gerenciando os registros de chamadas

De seus registros de chamadas, você pode chamar de volta as chamadas não atendidas, salvar as chamadas em sua lista de contatos, chamadas de bloco, ou remarcar o número recém-chamado ou contato.

## Salvando chamadas em Contatos

Você pode adicionar um número ou chamar de seu registro de chamadas para sua lista de contatos.



1. A partir do app Phone (Telefone), toque em  para exibir os registros de chamadas.
2. Toque > ao lado do número que você deseja adicionar à lista de contatos.
3. Toque em  ao lado do número.
4. Toque em **Create new contact (Criar novo contato)** para adicionar uma nova entrada na lista de contatos.

Toque em **Add to an existing contact (Adicionar um contato existente)**, selecione um contato, escolha se deseja sobrescrever o número do contato com este novo ou adicionar uma nova entrada e, em seguida, toque em .



## Chamando de volta o último número chamado

Para chamar de volta o último número chamado:

1. A partir do app Phone (Telefone), toque em  para exibir os registros de chamadas.
2. Toque em Call (Chamar) para mostrar o seu número de última chamada, depois toque em Call (Chamar) novamente para rediscar o número.
3. Toque em  para terminar a chamada.

## Outras opções de chamada

Durante uma chamada ativa, toque em  e toque em qualquer das opções de chamada possíveis quando uma chamada estiver em andamento.



### Microphone (Microfone)

Liga ou desliga o microfone para a chamada ativa. Quando o microfone está desligado ou em modo silencioso, você pode ouvir mas o autor da ligação não pode ouvi-lo.



### Speakerphone (Alto-falante)

Liga ou desliga o alto-falante



### Call on hold (Chamada em espera)

Coloca uma chamada ativa em espera.



### Conference call (Chamada em conferência)

Quando você for assinante de um serviço de chamada em conferência com o seu provedor de serviço móvel, este ícone permite que você adicione um contato ou contatos em uma chamada ativa.

#### NOTAS:

- O número de participantes da conferência dependem de sua assinatura de chamada de conferência. Você pode perguntar para sua operadora de celular sobre este serviço.
- Para obter mais detalhes sobre chamada de conferência, ver [Gerenciando chamadas múltiplas](#).



### Record (Gravar)

Grava uma chamada ativa.

**IMPORTANTE!** Antes de gravar uma chamada ativa, é ditado pela maioria das leis locais pedir permissão a outra pessoa ou pessoas na outra linha.

**NOTA:** Para mais detalhes, consulte a seção [Gravando chamadas](#).

## Gerenciando chamadas múltiplas

Seu Zenfone lhe oferece a conveniência de fazer ou receber duas chamadas.

### Atendendo outra chamada

Enquanto você está falando em seu Zenfone, você pode ouvir um sinal sonoro, indicando outra chamada. Toque em **Answer (Atender)** na tela de toque para receber uma chamada recebida durante uma chamada ativa.

### Gravação de chamadas

Seu Zenfone permite gravar uma conversa para referência ou informações futuras.

1. Chame um contato ou disque um número.



2. Toque em  para gravar a chamada.

---

**IMPORTANTE!** Antes de gravar uma chamada, certifique-se de que você pediu a permissão da outra parte ou partes.

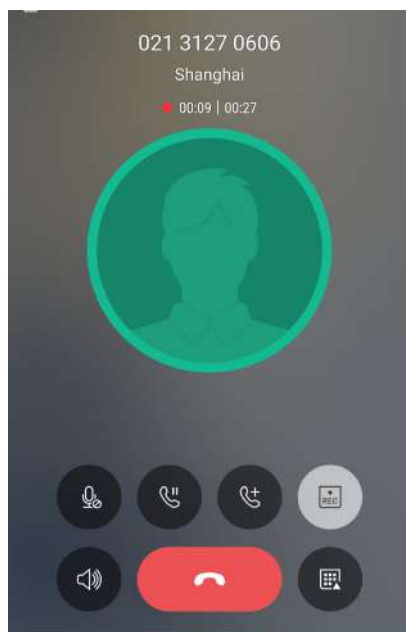
---



3. Para parar a gravação, toque em . Este ícone  aparece na barra de notificação do sistema.
4. Passe para baixo no canto superior esquerdo da tela, depois toque na notificação **Call recording saved (Gravação de chamadas salva)** para ver a conversa gravada.

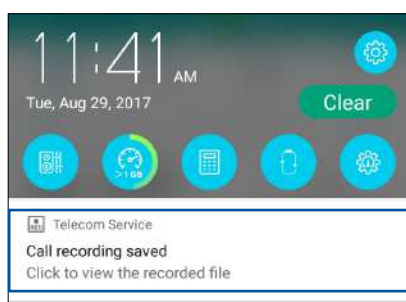

## Gerenciando contatos

Organize seus contatos e fique facilmente em contato com eles através de chamadas, mensagens de SMS, e-mails ou redes sociais. Agrupe seus contatos como favoritos para ficar rapidamente em contato com eles, ou agrupe-os como VIPs para ser notificado sobre eventos, chamadas perdidas ou mensagens não lidas.

Você também pode sincronizar seus contatos com o seu e-mail ou contas de redes sociais, link de informação de contatos para facilitar o acesso em um só lugar ou filtrar os contatos com que você deseja manter contato.

Para iniciar o aplicativo Contacts , toque em  > **Contacts (Contatos)**.

## Configurações de Contatos

Escolha como você deseja exibir seus contatos a partir das configurações de Contatos. Estas opções de exibição incluem a exibição apenas dos contatos com telefones, lista de classificação por nome/sobrenome ou primeiro ver nomes de contato como primeiro nome/sobrenomes.

Para configurar suas Configurações de contatos, toque em  > **Settings (Configurações)** do aplicativo Contatos.

## Configurando seu perfil

Torne seu Zenfone verdadeiramente seu e configure suas informações de perfil.

1. Inicie o app Contatos, depois toque em **Set up my profile (Configurar o meu perfil)** ou **ME (Eu)**.

---

**NOTA:** ME (Eu) aparece quando você configurar sua conta do Google em seu Zenfone.

---

2. Preencha seus dados, como número de telefone móvel ou residencial. Para adicionar outras informações, toque em **Add another field (Adicionar outro campo)**.
3. Quando você tiver concluído sua informação, toque em .

## Adicionando contatos

Adicione contatos ao seu dispositivo, empresas, Google, ou outras contas de e-mail e preencha as informações de contato mais importantes, tais como números de contato, endereços de e-mail, eventos especiais para VIPs e muito mais.

1. Inicie o app Contatos, depois toque em **+**.
2. Selecione **Device (Dispositivo)**.

---

### NOTAS:

- Você também pode salvar o contato no cartão SIM ou uma conta de e-mail.
  - Se não tiver uma conta de e-mail, toque em **Add account (Adicionar nova conta)** para criar uma conta.
- 

3. Preencha as informações necessárias tais como número do celular ou residencial, endereço de e-mail, ou grupo onde você quer colocar o contato.
4. Após preencher as informações e você quiser adicionar mais números de contatos ou endereços de e-mail, toque em **Add new (Adicionar novo)**.
5. Se você quiser adicionar outras informações de contato, toque em **Add another field (Adicionar outro campo)**.
6. Quando você tiver concluído sua informação, toque em **✓**.

## Adicionar um número de ramal a um número de contato

Você pode adicionar o número do ramal de um contato para pular a solicitação de voz ao fazer uma chamada.

1. Na tela de informações do contato, insira o número principal número e extensão do contato em qualquer uma destas duas formas:
  - Insira uma vírgula (,) após o número principal, em seguida, digite o número da extensão do contato. Haverá uma breve pausa antes do número da extensão ser discado automaticamente. Para prolongar a pausa, toque em **Pause (Pausa)** para inserir outra vírgula.
  - Insira um ponto e vírgula (;) após o número principal, em seguida, digite o número da extensão do contato. Ao discar o número do contato, você será solicitado a confirmar o número do ramal. Toque em **Yes (Sim)** na mensagem de confirmação.
2. Quando você tiver concluído sua informação, toque em **✓**.

## Personalizando o perfil de seu contato

Edite informações do seu contato, adicione uma foto, defina um toque ou tire uma foto como uma capa para o perfil de seu contato.

1. Inicie o app Contatos e selecione o contato cujas informações ou perfil que você deseja editar ou personalizar.
2. Faça as alterações a partir da página de perfil do contato.

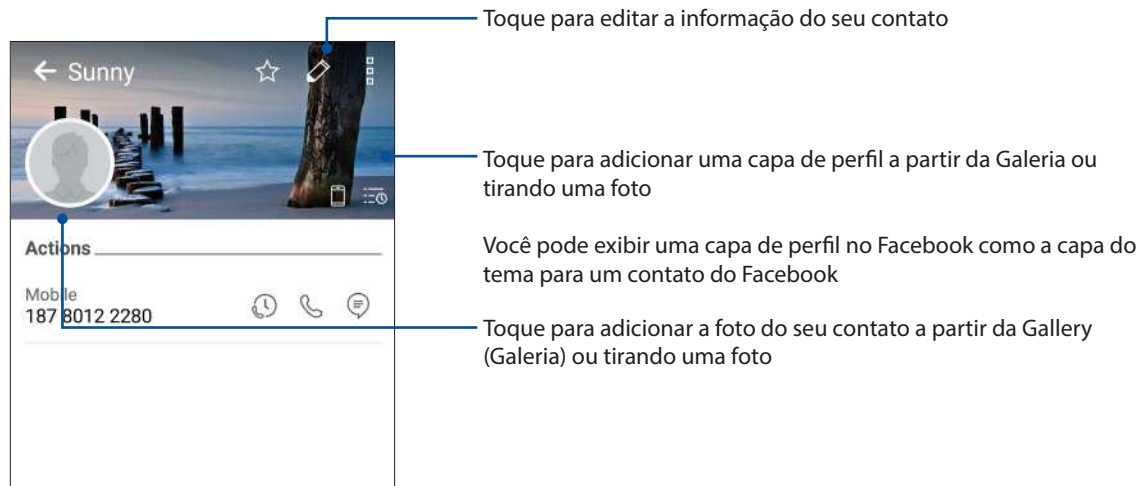

## Configurando seus VIPs

Agrupe seus contatos como VIPs para ser notificado sobre os próximos aniversários e outros eventos importantes. Você também vai receber alertas sobre quaisquer mensagens ou e-mails não lidos, ou quaisquer chamadas não atendidas de seus VIPs.

### Configure o seu VIP da tela de informações do contato

Para configurar o seu VIP da tela de informações do contato:

1. Inicie o aplicativo Contacts (Contatos), toque no contato que você deseja configurar como um VIP.
2. Toque em para exibir a tela de informações do contato.
3. Na tela do seu contato selecionado, selecione **VIP** sob o campo **Group (Grupo)**.
4. Quando terminar, toque em . O contato é adicionado à sua lista VIP.

## Configure o seu VIP na tela VIP

Para configurar o seu VIP na tela VIP:

1. Inicie o aplicativo Contatos.
2. Toque em  > **VIP**.
3. Na tela VIP, toque em **+**.
4. Selecione o contato ou contatos que deseja grupo como VIPs, depois toque em **+**. O contato ou contatos são adicionados à lista VIP.

## Adicionando um evento a um contato VIP

Você pode adicionar um evento a um contato VIP, como aniversário, e outros eventos importantes.

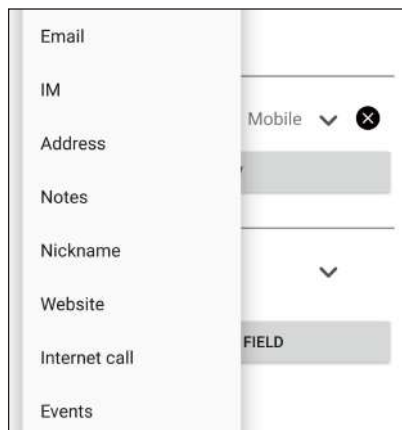

1. Inicie o aplicativo Contacts (Contatos), toque no contato que você deseja adicionar um detalhe, depois toque em .
2. Na tela de informações do contato, toque em **Add another field (Adicionar outro campo) > Events (Eventos)**.



3. Selecione a data para o evento, depois toque em **Set (Definir)**.
4. Certifique-se de que você selecionou **VIP** no campo Grupo. Quando terminar, toque em .
5. O evento especial do contato irá aparecer no seu calendário de eventos. Se você quiser receber um alerta de eventos, defina a hora do lembrete no aplicativo Calendário.



## Marcando seus contatos favoritos

Defina seus contatos chamados com frequência como favoritos para ser capaz de chamá-los rapidamente a partir do app Telefone.

1. Da tela Inicial, toque no app  > **Contacts (Contatos)**.
2. Selecione o contato que você deseja marcar como favorito.
3. Toque em . O contato é adicionado à sua lista de favoritos no aplicativo Phone.



---

### NOTAS:

- Para visualizar sua lista Favoritos (Favoritos), toque em  na tela Inicial, depois toque em  > **Favorites (Favoritos)**.
  - Para mais detalhes, consulte a seção [Chamando seus contatos favoritos](#).
  - Você também pode definir um contato favorito como um VIP. Para mais detalhes, consulte a seção [Configurando seus VIPs](#).
- 



## Importando contatos

Importe seus contatos e seus respectivos dados de uma fonte de contatos para o seu Zenfone, conta de e-mail ou um cartão micro SIM.

1. Toque em  > **Contacts (Contatos)**, depois toque  > **Manage contacts (Gerenciar contatos)**.
2. Toque em **Import/export (Importar/exportar)**, então selecione um das seguintes opções de importação:
  - a. Importar de cartão SIM 1 / Importar de cartão SIM 2
  - b. Importar do armazenamento
3. Toque na conta que deseja importar seus contatos:
  - a. Dispositivo
  - b. SIM1/SIM2
  - c. Conta de e-mail
4. Marque para selecionar os contatos que você deseja importar. Quando concluído, toque em .

## Exportando contatos





Exporte seus contatos para qualquer uma das contas de armazenamento em seu Zenfone.

1. Toque em  > **Contacts (Contatos)**, depois toque em  > **Manage contacts (Gerenciar contatos)**.
2. Toque em **Import/export (Importar/exportar)**, então selecione um das seguintes opções de importação:
  - a. Exportar para cartão SIM 1/Exportar para cartão SIM 2
  - b. Exportar para armazenamento
3. Toque para selecionar os contatos das seguintes contas:
  - a. Todos os contatos
  - b. Dispositivo
  - c. SIM1/SIM2
  - d. Conta de e-mail
4. Marque os contatos que você deseja exportar.
5. Quando concluído, toque em .

## Gerenciando sua lista de bloqueio

### Bloqueando contatos ou números



Crie sua lista de contatos ou números bloqueados para evitar o recebimento de quaisquer chamadas ou mensagens indesejadas. Suas chamadas e mensagens bloqueadas serão salvas no arquivo Block List (Lista de Bloqueio).

1. Toque em  > **Contacts (Contatos)**, depois toque em  > **Manage contacts (Gerenciar contatos)** > **Block list (Lista de Bloqueio)**.
2. Toque em , depois realize um dos seguintes itens:
  - Para bloquear um contato, toque em **Choose from contacts (Escolher de contatos)**, depois selecione o contato que você deseja bloquear de sua lista de contatos.
  - Para bloquear um número dos registros de chamada recentes, toque em **Choose from recent call logs (Escolher de registros de chamada recentes)**, depois selecione o contato que você deseja bloquear de sua lista de contatos.
  - Para bloquear um número, toque em **Enter a number (Inserir um número)**, depois digite o número que você deseja bloquear.
  - Para bloquear um número SIP, toque em **Enter a SIP number (Inserir um número SIP)**, depois digite o número que você deseja bloquear.
3. Quando concluído, toque em .



## Desbloqueando contatos ou números

Você pode remover um contato ou o número bloqueado de sua lista e receber chamadas ou mensagens do contato ou número novamente.

1. Toque em  > **Contacts (Contatos)**, depois toque em  > **Manage contacts (Gerenciar contatos)** > **Blocked list (Lista de Bloqueio)**.
2. Toque no número que você deseja desbloquear e toque em **Remove from block list (Remover da lista de bloqueio)**.

## Redes sociais com seus contatos

Integrar as contas de redes sociais de seus contatos se torna mais fácil para que você possa visualizar seus perfis, notícias e feeds sociais. Fique atualizado com as atividades de seus contatos em tempo real.



---

**IMPORTANTE!** Antes que você possa integrar contas de redes sociais de seus contatos, você precisa fazer login em sua conta da rede social e sincronizar suas configurações.

---

## Sincronizando a sua conta de rede social

Sincronize sua conta de rede social para adicionar as contas de redes sociais de seus contatos ao seu Zenfone.

1. Inicie a tela Configurações fazendo qualquer um dos seguintes:
  - Inicie Configurações rápidas e toque em .
  - Toque em  > **Settings (Configurações)**.
2. Na tela Configurações, toque em sua conta de rede social na seção Contas.
3. Marque **Contacts (Contatos)** para sincronizar as contas de redes sociais de seus contatos.
4. Inicie o app Contacts (Contatos) para ver sua lista de contatos.
5. Para ver apenas seus contatos com contas de redes sociais, toque em **Contacts to display (Contatos a exibir)**, depois desmarque as outras fontes de contato, deixando o nome da rede social marcada.
6. Quando terminar, toque em .

## Enviar mensagens e mais

### Google Messenger

Google Messenger, um app intuitiva e agradável, permite enviar e receber mensagens SMS/MMS, bem como enviar textos em grupo, fotos ou mensagens de áudio. Você pode adicionar emojis ou autocolantes para suas mensagens, partilhar a sua localização, arquivar mensagens e facilmente bloquear remetentes SMS. Você também pode tirar fotos ou gravar vídeos e compartilhar facilmente esses arquivos.

### Enviando mensagens

1. Da tela Inicial, toque em .
2. Toque em **+**, selecione o contato ao qual deseja enviar uma mensagem.
3. Comece a compor sua mensagem no campo de mensagem.
4. Quando você terminar, selecione a conta de SIM de onde você vai enviar sua mensagem.

### Respondendo mensagens

1. Toque o seu alerta de mensagem na sua tela Inicial ou na tela de Bloqueio.
2. Comece a responder sua mensagem no campo de mensagem.
3. Quando você terminar, selecione a conta de SIM de onde você vai responder sua mensagem.

## Usando o fone de ouvido

Tenha a liberdade de fazer outras coisas enquanto você estiver em uma chamada ou ouvindo sua música favorita, usando um fone de ouvido.

### Conectado a entrada de áudio

Insira a entrada para fone de ouvido de 3,5 mm na porta de áudio do dispositivo.

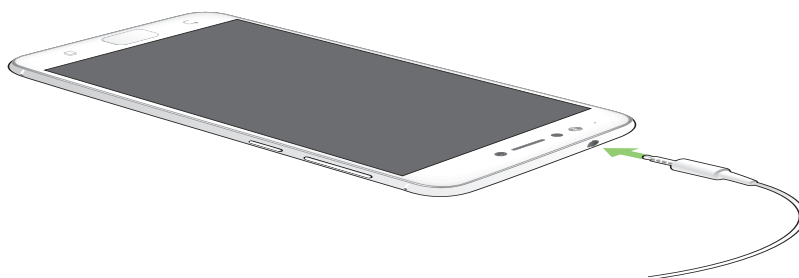

---

#### AVISO!

- Não insira outros objetos na porta de entrada de áudio.
  - Não insira um cabo com saída de potência elétrica na porta da entrada de áudio.
  - Ouvir música em volume alto por longos períodos pode causar danos à sua audição.
- 

#### NOTAS:

- Recomendamos que utilize apenas fones de ouvido compatíveis com este dispositivo.
  - Desconectar a entrada de áudio enquanto ouve música dá pausa automaticamente na música reproduzida.
  - Desconectar a entrada de áudio enquanto assiste um vídeo dá pausa automaticamente no vídeo reproduzido.
-

## Google Play Music

Com o Google Play Music, você pode transmitir a sua música favorita, criar listas de reprodução ou ouvir a rádio. Você também pode armazenar até 50.000 arquivos de música para a nuvem gratuitamente. Você também pode se inscrever para o Google Play Music para acesso ilimitado e ad-livre a milhões de arquivos de música que você pode adicionar a sua própria biblioteca de música.

### Configurar o Google Play Music

Inicie sessão na sua conta do Gmail do Google ou para ser capaz de usar o Google Play Music. Uma vez que você entrar em sua conta, todos os arquivos de música no seu Zenfone, incluindo o upload ou aqueles adquiridos a partir do Google Play, são adicionados à sua biblioteca.

Para configurar sua conta do Google Play Music:

1. A partir da tela inicial, **Google > Play Music (Reproduzir Música)**.
2. Toque em  e toque em **Settings (Configurações) > Tap to choose account (Toque para escolher conta)**.
3. Insira a sua conta e toque em **ADD ACCOUNT (Adicionar conta)**.
4. Siga as próximas instruções para entrar em sua conta.

---

#### NOTAS:

- O registro do Google Play Music está disponível apenas em alguns países ou regiões.
- Para obter mais detalhes sobre como usar o Google Play Music, visite <https://support.google.com>

# Seus momentos preciosos

# 6

## Capturar momentos

### Iniciando o aplicativo da câmera

Capture imagens e grave vídeos com o aplicativo Câmera do Zenfone. Consulte a qualquer das etapas abaixo para abrir o aplicativo da câmera.

#### Da tela de bloqueio

Arraste  para qualquer direção, até que o aplicativo da câmera seja aberto.

#### Da tela inicial

Toque em .

#### Usando a tecla de volume

Enquanto o ASUS Phone está no modo de hibernação, clique duas vezes na tecla de volume para ativá-lo e iniciar de imediato o aplicativo Câmera.

---

**OBSERVAÇÃO:** Antes de utilizar a tecla de volume para iniciar o o aplicativo Câmera, ative esta função em **Settings (Configurações) > Lock screen (Tela de bloqueio)**, em seguida, deslize **Instant camera (Câmara instantânea)** para **ON (Ligado)**.

---

## Tela inicial da câmera

A câmera do seu Zenfone é equipada com recursos de detecção de auto-cena e auto-estabilizador de imagem. Ela também possui uma função de estabilização de vídeo que ajuda a evitar tremores durante a gravação de vídeo.

Toque nos ícones para começar a usar sua câmera e explorar a imagem e recursos de vídeo do seu Zenfone.



## Locais de imagem

Para habilitar o recurso de marcação de localização, consulte as seguintes etapas:

1. Ative o acesso à localização de **⋮** > **Settings (Configurações)** > **Location (Localização)**.
2. Certifique-se de que você compartilhou a sua localização no Google Maps.
3. Na tela inicial do aplicativo Camera, aperte em **⚙️** e active (ative) **Location services (os serviços de localização)** de tirar a foto.

## Recursos avançados de câmera

Explore novas formas de capturar imagens ou vídeos e capture mais momentos especiais usando as funções avançadas da câmera do seu Zenfone.

---



**IMPORTANTE!** Aplique as configurações primeiro antes de tirar as imagens. Os recursos disponíveis podem variar por modelo.

---

### Beauty (Beleza)

Divirta-se durante e depois de tirar fotos de sua família e amigos usando o recurso Beauty (Beleza) do seu telefone ASUS. Quando ativado, este recurso permite que você avive aprimoramentos de beleza no seu rosto antes de pressionar o botão do obturador.

### Capturando fotos de embelezamento



1. Na tela inicial do aplicativo Câmera, deslize para a direita e toque em **Beauty (Beleza)**.
2. Toque em  para ajustar as configurações de Beautification (Embelezamento) para aplicar à foto.
3. Aperte  para começar a capturar a foto.

---

**NOTA:** Arraste  para o centro da tela para definir um temporizador de contagem decrescente.

---

### Aplicando Beautification (Embelezamento) a fotos

1. Toque na miniatura para visualizar a foto.
2. Toque na foto e em  e selecione seu recurso Beautification (Embelezamento) preferido, em seguida, toque em  para salvar a foto.

### Animação GIF

Crie imagens GIF (Formato de Intercâmbio gráfico) diretamente da câmera do seu ASUS Phone usando o recurso GIF animation.

### Capturando fotos de animação GIF

1. Na tela inicial do aplicativo Câmera, deslize para a direita e aperte em **GIF animation (Animação GIF)**.
2. Pressione prolongadamente o botão do obturador para começar a capturar foto em burst para GIF animation (animação GIF).
3. Faça ajustes preferidos para as configurações de animação GIF.
4. Toque em  quando terminar.

## Panorama

Capture imagens de diferentes ângulos com vista panorâmica. As imagens capturadas de uma perspectiva grande angular são automaticamente agrupadas usando este recurso.

### Capturando fotos panorâmicas

1. Na tela inicial do aplicativo Câmera, deslize para a direita e toque em **Panorama**.
2. Toque no botão do obturador e em seguida, vire o seu telefone ASUS horizontalmente (para a esquerda ou para a direita) ou verticalmente (para cima ou para baixo) para capturar o cenário.

---

**NOTA:** Ao fazer uma panorâmica com seu Zenfone, uma miniatura de linha de tempo é exibida na parte inferior da tela que captura o cenário.

---

3. Toque em  quando terminar.

## Lapso de tempo

O recurso de vídeo de lapso de tempo do seu Zenfone permite que você capture imagens estáticas para reprodução em lapso de tempo automático. Com efeito, os eventos parecem mover-se em um avanço rápido, embora elas realmente ocorreram e foram gravadas entre intervalos longos.

### Gravação de vídeos em lapso de tempo

1. Na tela inicial do aplicativo Câmera, deslize para a direita e aperte em **Time lapse (Lapso de tempo)**.
2. Toque em  e então selecione o intervalo de lapso de tempo.
3. Aperte o botão obturador e comece a gravar vídeos Time lapse.



## Usando o Galeria

Veja imagens e vídeos do jogo em seu Zenfone usando o aplicativo Galeria.

Este aplicativo também permite que você edite, compartilhe ou exclua imagens e arquivos de vídeo armazenados em seu Zenfone. Da Galeria, você pode exibir imagens em uma apresentação de slides ou tocar para ver a imagem selecionada ou arquivo de vídeo.

Para abrir o Galeria, toque em  > **Gallery (Galeria)**.

## Visualizando arquivos de sua rede social ou de armazenamento em nuvem

Por definição padrão, seu Galeria exibe todos os arquivos no seu Zenfone segundo suas pastas de álbum.

Para visualizar os arquivos de outros locais acessíveis através do seu Zenfone:

1. Da tela do menu principal, toque em .
2. Toque em qualquer um dos seguintes locais para visualizar os respectivos arquivos.

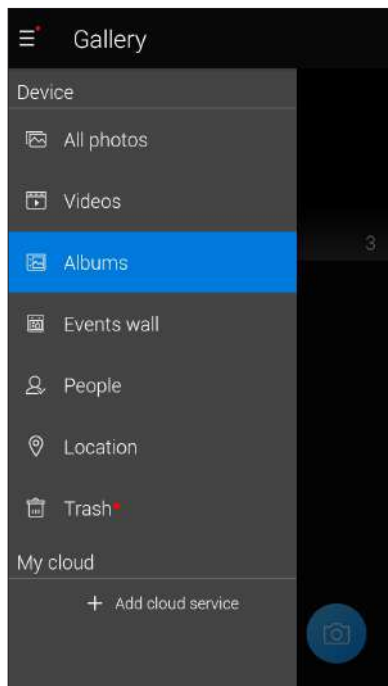

---

### NOTAS:

- Você pode baixar fotos para o seu Zenfone da sua conta de nuvem e usá-las como imagem de capa ou de papel de parede de um contato seu.
- Para mais informações sobre a adição de imagens de capa para seus contatos, consulte [Personalizando o perfil de seu contato](#).
- Para mais detalhes sobre o uso de fotos ou imagens como seu papel de parede, veja [Papéis de parede](#).

---



**IMPORTANTE!** Use uma conexão com a internet para visualizar as fotos e vídeos em **My cloud (Minha nuvem)**.

---

## Visualizando a localização de foto

Ative o acesso local em seu Zenfone e obtenha os detalhes de localização em suas fotos. Seus detalhes de local de fotos incluem a área onde as fotos são tiradas, bem como um mapa da localização via Google Map ou Baidu (apenas na China).

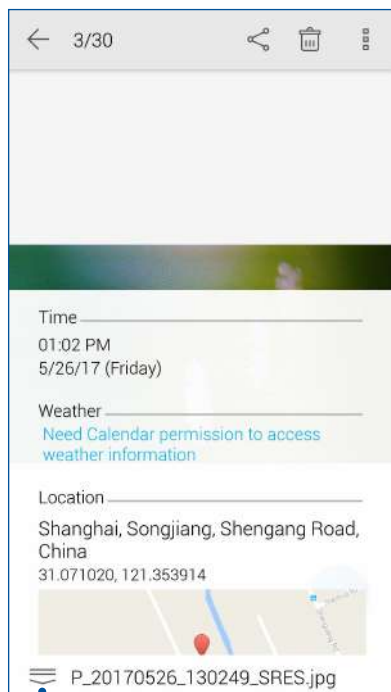

Para visualizar detalhes de uma foto:

1. Ligue o acesso local a partir de  > **Settings (Configurações)** > **Location (Localização)**.
2. Certifique-se de que você compartilhou a sua localização no Google Map ou Baidu.
3. Iniciar o aplicativo Gallery e selecione a foto cujos detalhes de foto você deseja visualizar.
4. Toque na foto, depois toque em .





Toque para mostrar os detalhes da localização de fotos

## Compartilhando arquivos da galeria.

1. Da tela Galeria, toque na pasta onde os arquivos que você deseja compartilhar estão localizados.
2. Depois de abrir a pasta, toque em  para ativar seleção de arquivo.
3. Toque nos arquivos que você deseja compartilhar. Será exibida uma marca de seleção na parte superior da imagem que você selecionar.
4. Toque em , em seguida, selecione da lista onde você deseja compartilhar as imagens.

## Excluindo arquivos da galeria.

1. Da tela de galeria, toque na pasta onde os arquivos que deseja excluir estão localizados.
2. Depois de abrir a pasta, toque em  para ativar seleção de arquivo.
3. Toque nos arquivos que você deseja excluir. Será exibida uma marca de seleção na parte superior da imagem que você selecionar.
4. Toque em .

## Editando uma imagem

A galeria também apresenta as suas próprias ferramentas de edição de imagens que pode usar para melhorar as imagens salvas em seu Zenfone.

1. Da tela de galeria, toque na pasta onde os arquivos estão localizados.
2. Depois de abrir a pasta, toque na imagem que você deseja editar.
3. Uma vez que a imagem é aberta, toque nela novamente para mostrar as suas funções.
4. Toque em  para abrir a barra de ferramentas de edição a imagem.
5. Toque em qualquer um dos ícones da barra de ferramentas de edição para aplicar as alterações à imagem.



# Fique conectado

# 7

## Rede móvel

Quando não há nenhuma rede Wi-Fi disponível que você possa se conectar, você pode habilitar o acesso aos dados de sua rede móvel para conexão com a Internet.

### Ativando a rede móvel

1. Inicie a tela Configurações fazendo qualquer um dos seguintes:
  - Inicie Configurações rápidas e toque em .
  - Toque em  > **Settings (Configurações)**.
2. Toque em **More (Mais)** > **Cellular networks (Redes celulares)**.
3. Marque **Data Enabled (Dados Ativado)** para **ON (Ligado)** e faça outras configurações de rede móvel, caso seja necessário.

---



#### NOTAS:

- Se você acessar a Internet via rede móvel, taxas adicionais serão cobradas dependendo do seu plano de dados.
  - Para mais detalhes sobre as suas encargos/taxas e configurações de redes móveis, entre em contato com sua operadora de celular.
- 

## Wi-Fi

A tecnologia Wi-Fi de seu Zenfone mantém você conectado ao mundo sem fio. Atualize suas contas sociais, navegue na Internet, ou troque dados e mensagens sem fio com o Zenfone.

### Ativando wi-fi

1. Inicie a tela Configurações fazendo qualquer um dos seguintes:
  - Inicie Configurações rápidas e toque em  > **Wi-Fi**.
  - Toque em  > **Settings (Configurações)** > **Wi-Fi**.
2. Deslize a chave wi-fi para a direita para conectar o wi-fi.

---

**NOTA:** Você também pode ativar o wi-fi na tela Configurações rápidas. Consulte a seção [Configurações rápidas](#) sobre como abrir a tela Configurações rápidas.

---

## Conectando uma rede wi-fi

1. Na tela Configurações, toque em **Wi-Fi** para exibir todas as redes wi-fi detectadas.
2. Toque em um nome de rede para se conectar a ela. Para uma rede segura, digite uma senha ou outras credenciais de segurança.



---

### NOTAS:

- Seu Zenfone automaticamente reconecta à rede que você estava conectado com anteriormente.
  - Desligue o recurso wi-fi para ajudar a economizar alimentação da bateria.
- 

## Desativando wi-fi

Para desativar o wi-fi:

1. Inicie a tela Configurações fazendo qualquer um dos seguintes:
  - Inicie Configurações rápidas e toque em  > **Wi-Fi**.
  - Toque em  > **Settings (Configurações)** > **Wi-Fi**.
2. Deslize a chave wi-fi à esquerda para desligar a wi-fi.

---



**NOTA:** Você também pode desativar a wi-fi do na tela de configurações rápidas. Consulte a seção [Configurações rápidas](#) sobre como abrir a tela Configurações rápidas.

---

## Bluetooth®

Use o recurso Bluetooth do seu Zenfone para enviar ou receber arquivos e transmitir arquivos multimídia com outros dispositivos inteligentes em distâncias curtas. Com bluetooth, você pode compartilhar seus arquivos de mídia com dispositivos inteligentes dos seus amigos, enviar dados para imprimir com uma impressora bluetooth ou reproduzir arquivos de música com um altofalante Bluetooth.

## Ativando Bluetooth®

1. Inicie a tela Configurações fazendo qualquer um dos seguintes:
  - Inicie Configurações rápidas e toque em  > **Bluetooth**.
  - Toque em  > **Settings (Configurações)** > **Bluetooth**.
2. Deslize a chave bluetooth à direita para ligar o bluetooth.

---

**NOTA:** Você também pode ativar a wi-fi na tela de configurações rápidas. Consulte a seção [Configurações rápidas](#) sobre como abrir a tela Configurações rápidas.

---

## Emparelhando seu Zenfone com um dispositivo Bluetooth®

Antes de usar o recurso bluetooth do seu Zenfone, emparelhe com o dispositivo Bluetooth. O Zenfone armazena automaticamente a conexão de emparelhamento do dispositivo bluetooth.

1. Na tela de configurações, toque em **Bluetooth** para exibir todos os dispositivos disponíveis.

---

### IMPORTANTE!

- Se o dispositivo que você deseja emparelhar não está na lista, certifique-se que o recurso de bluetooth está descobrível.
  - Veja o guia do usuário que veio com o dispositivo para saber como ativar este Bluetooth e como defini-lo como descobrível.
- 

2. Toque em  > **Refresh (Atualizar)** para procurar mais dispositivos Bluetooth.
3. Na lista de dispositivos disponíveis, toque no dispositivo de bluetooth que você deseja emparelhar.
4. Verifique se o mesmo mostra a chave de acesso em ambos os dispositivos, depois toque em **Pair (Emparelhar)**.

---

**NOTA:** Desligue o recurso de bluetooth para ajudar a economizar alimentação da bateria.

---

## Desemparelhando seu Zenfone de um dispositivo Bluetooth®

1. Na tela de configurações, toque em Bluetooth para exibir todos os dispositivos emparelhados disponíveis.
2. Na lista de dispositivos emparelhados disponíveis, toque em  do dispositivo Bluetooth que deseja desemparelhar e toque em **FORGET (Esquecer)**.

## Tethering (compartilhamento de conexão)

Quando o serviço de Wi-Fi não estiver disponível, você pode usar seu Zenfone como um modem ou transformá-lo em um hotspot Wi-Fi para ter acesso à Internet em seu laptop, tablet e outros dispositivos móveis.

---

**IMPORTANTE!** A maioria dos provedores de serviços móveis podem exigir um plano de dados para que você possa ser capaz de usar a função de tethering. Consulte a sua operadora móvel sobre como aproveitar plano de dados.



---

### NOTAS:

- Acesso à Internet via tethering pode ser mais lento do que a conexão padrão Wi-Fi ou móvel.
  - Apenas um número limitado de dispositivos móveis pode conectar por tethering seu Zenfone para acesso à Internet.
  - Desative o recurso de tethering quando você não estiver usando o mesmo para ajudar a economizar bateria.
- 

## Ponto de acesso Wi-Fi

Transforme o seu Zenfone em um ponto de acesso de rede Wi-Fi para compartilhar a conexão de Internet com outros dispositivos.

1. Inicie a tela Configurações fazendo qualquer um dos seguintes:
  - Inicie Configurações rápidas e toque em .
  - Toque em  > **Settings (Configurações)**.
2. Toque em **More (Mais) > Tethering & portable hotspot (Tethering e acesso portátil)**, deslize o **Portable Wi-Fi hotspot (Ponto de acesso Wi-Fi)** para **ON (Ligado)**.
3. Toque em **Set up Wi-Fi hotspot (Configure o ponto de acesso Wi-Fi)** e atribua um SSID exclusivo ou nome de rede e um senha forte de 8 caracteres para o seu ponto de acesso Wi-Fi. Quando concluído, toque em **Save (Salvar)**.

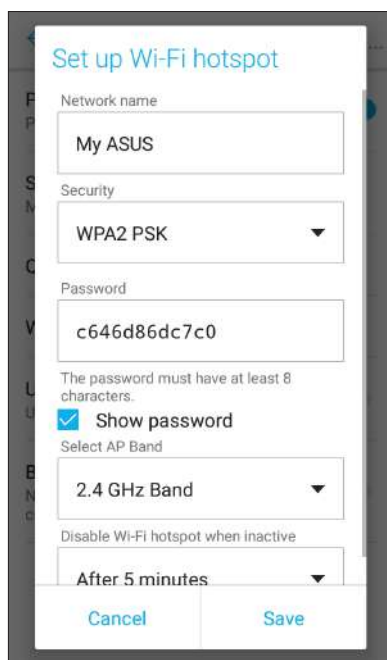

4. Conecte outros dispositivos à sua conexão de ponto de acesso do Zenfone da mesma maneira que você se conecta a uma rede Wi-Fi.

## Compartilhamento USB

Habilite um tethering USB em seu telefone da ASUS e compartilhe sua conexão de Internet com outros dispositivos.

1. Conecte seu Telefone ASUS a outro dispositivo com o cabo USB.
2. Na tela de Configurações, toque em **More (Mais) > Tethering & portable hotspot (Tethering e acesso portátil)**, em seguida deslize **USB tethering** para **ON (Ligado)** para permitir tethering.

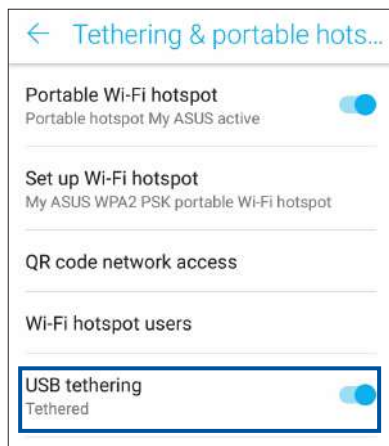

## Tethering Bluetooth

Habilite um tethering Bluetooth em seu telefone da ASUS para compartilhar sua conexão de Internet com outros dispositivos.

1. Habilite Bluetooth em seu Zenfone e o outro dispositivo.
2. Emparelhe os dois dispositivos.

---

**NOTA:** Para mais detalhes, consulte [Emparelhar o seu Zenfone a um dispositivo Bluetooth®](#).

---

3. Na tela Configurações, toque em **More (Mais) > Tethering & portable hotspot (Tethering e acesso portátil)**, deslize **Tethering Bluetooth** para **ON (Ligado)**.

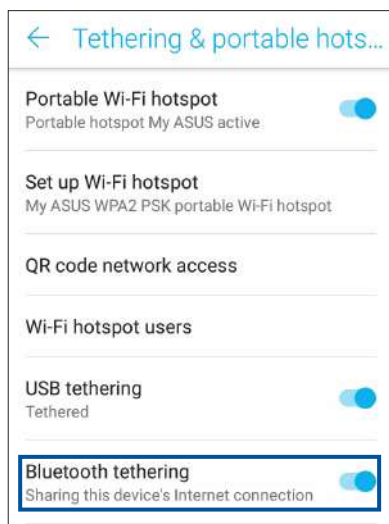



# Viagens e Mapas

# 8

## Meteorologia

Obtenha atualizações de meteorologia em tempo real diretamente no seu Zenfone usando o aplicativo Meteorologia. Usando clima, você também pode verificar outros detalhes de meteorologia ao redor do mundo.

### Iniciando o aplicativo Clima

De sua Tela Inicial, toque em no picone de clima para abrir o app Weather.



## Tela inicial de clima

Configure e obtenha suas atualizações do tempo do local onde está, assim como de outras partes do mundo.



## Relógio

Personalize as configurações de fuso horário do seu Zenfone, defina alarmes, e use seu Zenfone como um cronômetro com o aplicativo Relógio.

### Abrindo o relógio

Abra o aplicativo Relógio usando uma das opções a seguir:

- Toque em **••••** > **ASUS** > **Clock (Relógio)**.
- Da tela inicial do Zenfone, toque no visor do relógio digital.

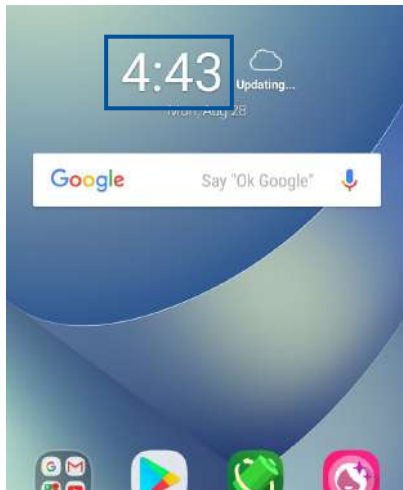

### Fuso horário mundial

Toque em  para acessar as configurações de fuso horário mundial de seu Zenfone.

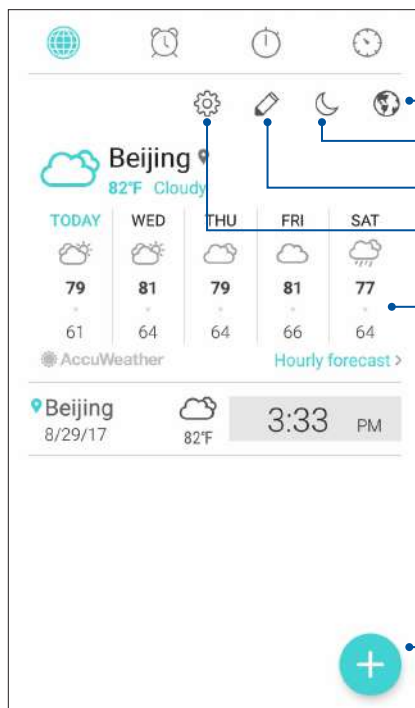

Toque aqui para alternar entre a previsão do tempo e mapa do relógio mundial.

Toque neste para definir o seu relógio no modo noturno.

Toque nele para editar a lista de cidades marcadas no seu relógio.

Toque para acessar as configurações do app Clock (Relógio).

Toque aqui para ver as previsões em detalhe e alterar as configurações de previsão do tempo.

Toque em  para adicionar uma nova cidade para marcar no seu mapa de relógio mundial.

## Despertador

Toque em  para acessar as configurações de relógio e alarme de seu Zenfone.

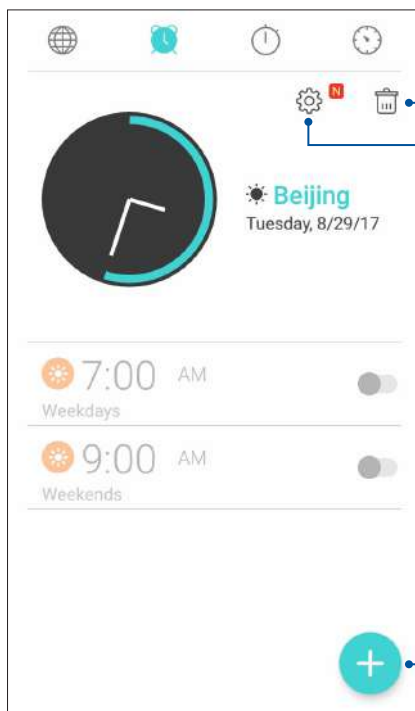

Toque nele para excluir todas os alarmes configurados anteriormente.

Toque para acessar as configurações do recurso de despertador.

Toque para definir um novo alarme.

## Cronômetro

Toque em  para usar seu Zenfone como um cronômetro.

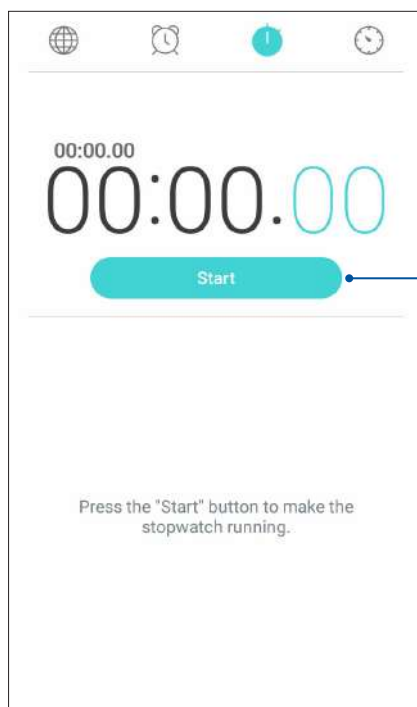

Toque neste botão para iniciar a execução do recurso cronômetro.

## Temporizador

Você pode definir várias opções do temporizador para seu Zenfone. Para fazer isso, siga os passos abaixo:

### Configuração do temporizador

1. Toque em  para acessar o recurso de temporizador do seu Zenfone



# Zen em todo lugar

# 9

## Ferramentas Especiais Zen

### Calculadora

Uma passada e um toque é o suficiente para abrir a sua calculadora (Calculator). Quando você abrir o Painel de configurações rápidas, o ícone Calculator está visivelmente no topo da lista. Toque nele para começar a trabalhar com os seus cálculos.



Toque neste para ativar Calculator (Calculadora).

## Tela calculadora

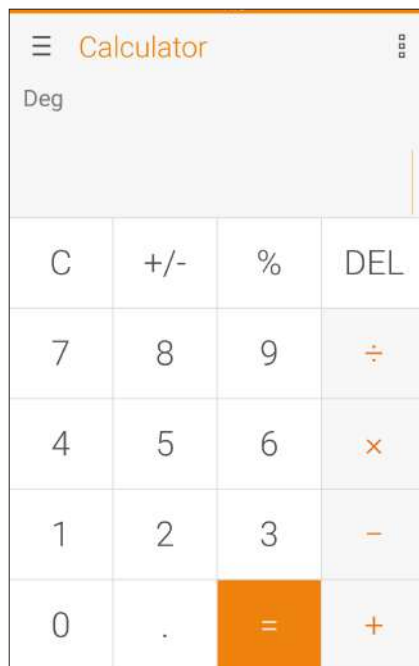

## Gravador de som

Grave arquivos de áudio usando o Zenfone ativando o aplicativo Gravador de som.

### Abrindo o gravador de som

Para abrir o Gravador de som, toque em  > **ASUS** > **Sound Recorder (Gravador de som)**.

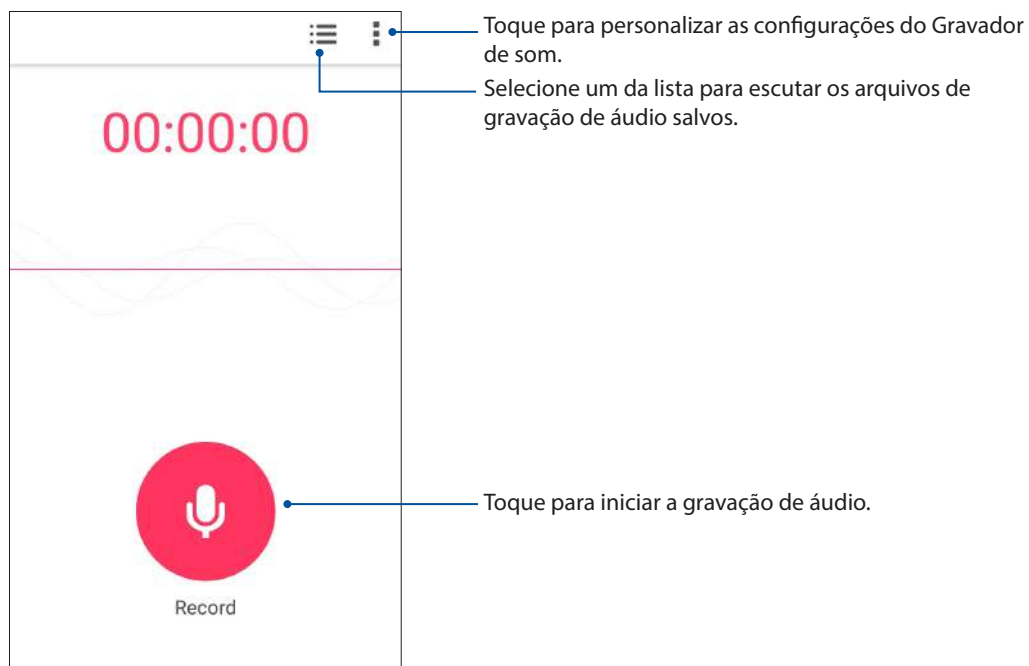

## Pausa na gravação

Durante uma gravação em pausa, você pode optar por continuar, excluir ou salvar a gravação.

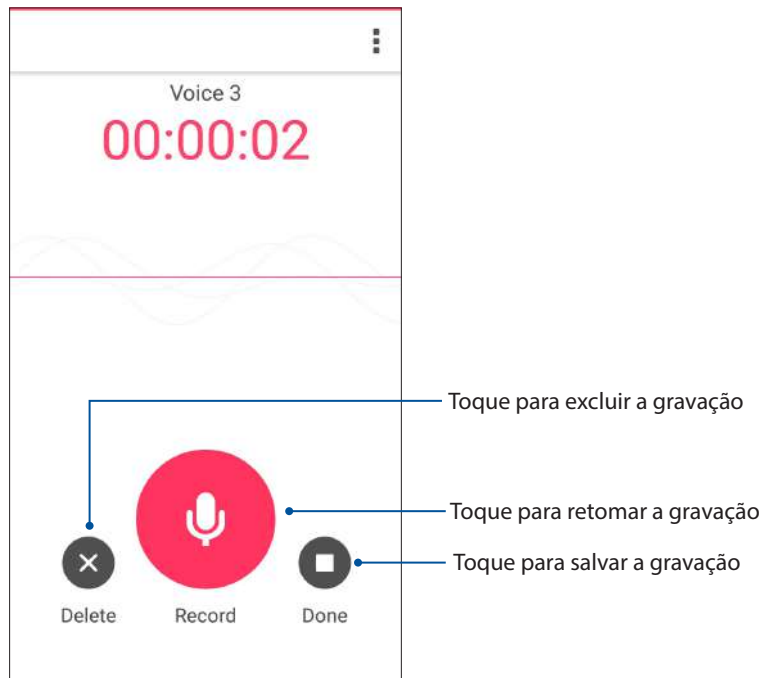

## Lista de Gravação

A partir da Lista de Gravação, você pode reproduzir, mudar o nome, compartilhar ou excluir um arquivo de gravação de áudio salvos.

Para exibir a lista de gravação, toque em  na tela principal do Gravador de som.

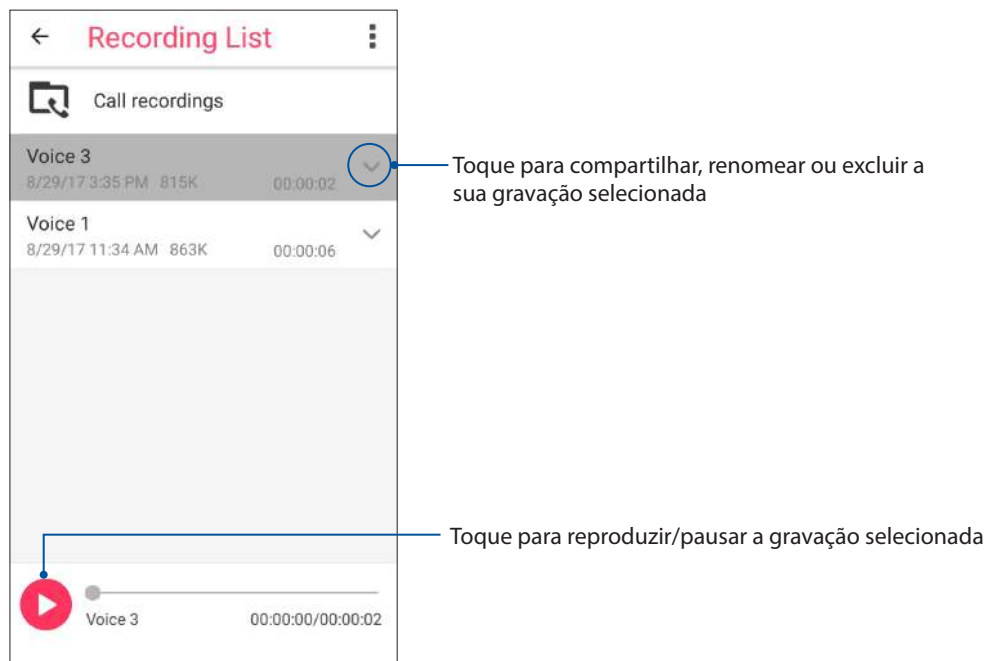



## Mobile Manager

Mobile Manager fornece uma interface integrada para vários aplicativos que são projetados para otimizar o desempenho do dispositivo, gerenciar o poder do telefone, notificações de uso e o sistema de armazenamento.

Para iniciar o aplicativo ASUS Mobile Manager, toque em  da tela Inicial, em seguida, toque em **Mobile Manager**.

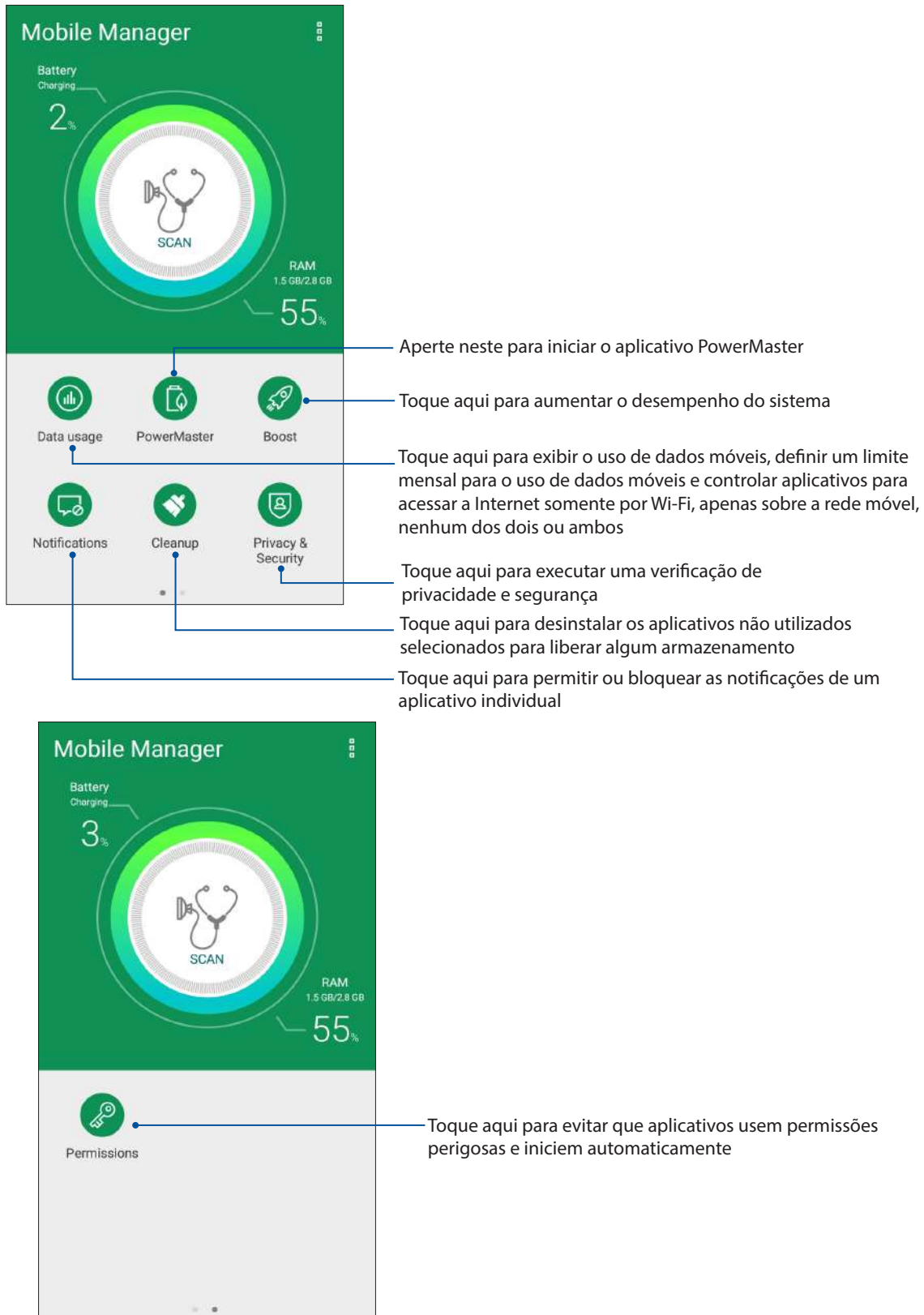

## PowerMaster

Com um conjunto inteligente de tecnologias de gerenciamento de energia, o PowerMaster otimiza totalmente o desempenho do seu dispositivo, fornece uma interface integrada para recursos e configurações de otimização relacionados à energia e oferece proteção estendida para o seu sistema, bateria, adaptador e a função de carregamento.

Tela inicial do seu Telefone ASUS, toque em **PowerMaster** para abrir o PowerMaster.

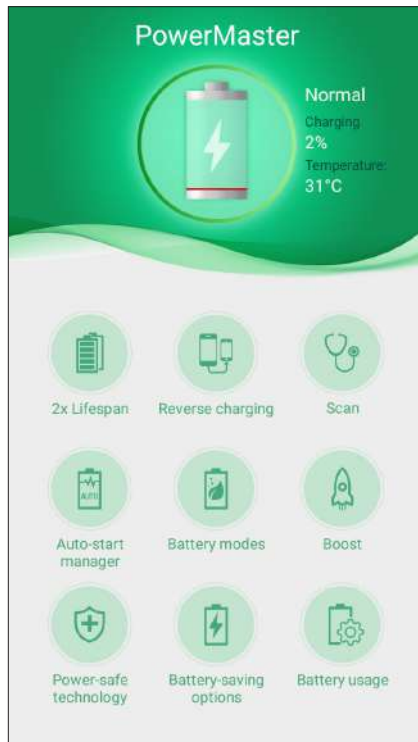



Toque para habilitar qualquer destas configurações:

- **2x Duração:** Aumenta a duração da bateria do seu telefone ASUS até duas vezes.
- **Reverter a carga:** Permite que você use seu telefone ASUS para carregar outros dispositivos móveis.
- **Procurar:** Pesquise as otimizações para economizar energia.
- **Gerenciador de Auto-início:** Permite que você inicie o aplicativo Gerenciador de inicialização automática (Auto-start manager app).
- **Modos de bateria:** Permite selecionar os modos de bateria e personalizar suas configurações de economia de energia de acordo com suas necessidades.
- **Aumentar:** Fecha os processos não utilizados que estão sendo executados em segundo plano para recuperar mais memória do sistema e prolongar a duração da bateria.
- **Tecnologia segura de energia:** Fornece proteção estendida para o seu sistema, bateria, adaptador e a função de carregamento.
- **Opções de economia de bateria:** Permite que você desabilite alguns recursos ou pare aplicativos desnecessários para economizar energia.
- **Uso da bateria:** Permite visualizar o uso da bateria.

## Mantendo o seu dispositivo atualizado

Mantenha o seu Zenfone no ciclo de atualizações do sistema Android e os aplicativos e recursos atualizados.

### Atualizando seu sistema

1. Toque em  e toque em **Settings (Configurações)**.
2. Na tela de Configurações, deslize para baixo para exibir outros itens, em seguida, toque em **System updates (Atualizações do sistema)** para verificar se há atualizações do sistema.
3. Toque em  na o tela de Atualizações do sistema para configurar o download automático de atualizações do sistema.

---

**NOTA:** Você pode visualizar a última vez em que o sistema do seu Zenfone foi atualizado com a Última verificação de atualização: da janela Atualização do sistema.

---

### Armazenamento

Você pode armazenar dados, aplicativos ou arquivos em seu Zenfone (memória interna), em um armazenamento externo, ou em um armazenamento online. Você precisa de uma conexão com a internet para transferir ou baixar seus arquivos em um armazenamento online. Use o cabo USB incluído para copiar arquivos para ou do computador para o Zenfone.

### Backup e redefinir

Faça backup de dados, senhas de Wi-Fi e outras configurações para servidores do Google usando seu Zenfone. Para fazer isto:

1. Toque em  e toque em **Settings (Configurações) > Backup and reset (Fazer backup e redefinir)**.
2. Da janela Backup e restauração, você pode:
  - **Backup my data (Fazer backup):** Este recurso faz backup de dados, senhas de Wi-Fi e outras configurações para servidores do Google quando habilitado.
  - **Backup account (Conta de backup):** Permite que você especifique a conta que a ser associada quando você salvar o backup.
  - **Automatic Restore (Restauração automática):** Esse recurso facilita a restauração de configurações e dados de backup quando você reinstala um aplicativo.
  - **Factory data reset (Configuração original):** Apaga todos os dados no telefone.

## Protegendo seu Zenfone

Use os recursos de segurança do seu Zenfone para evitar chamadas não autorizadas ou acesso à informação.

### Desbloqueando sua tela

Quando a tela estiver bloqueada, você pode abri-la com as opções de desbloqueio de segurança que o Zenfone oferece para você.

1. Toque em  e toque em **Settings (Configurações) > Lock screen (Bloquear de tela)**.
2. Toque em **Screen lock (Bloqueio de tela)**, em seguida, selecione uma opção para desbloquear seu Zenfone.

---

#### NOTAS:

- Consulte a seção **Unlock screen options (Opções de desbloqueio de tela)** para obter mais informações.
  - Para desativar a opção de desbloqueio de tela que você definiu, toque em **None (Nenhuma)** na Choose screen lock screen (Escolha tela de bloqueio).
- 

### Opções de bloqueio de tela

Escolha uma destas opções para bloquear o seu Zenfone.

#### Passar

Passa para desbloquear o Zenfone.

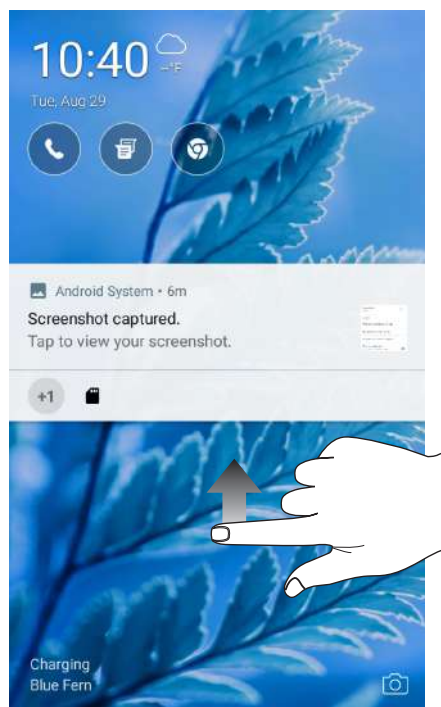

## PIN

Digite pelo menos quatro números para definir um PIN.



Choose your PIN

PIN must be at least 4 digits

Cancel CONTINUE

1	2	3
4	5	6
7	8	9
<	0	Next

---

**IMPORTANTE!** Certifique-se de lembrar do PIN que você criou para desbloquear o dispositivo.

---

## Padrão

Deslize o dedo sobre os pontos e crie um padrão.

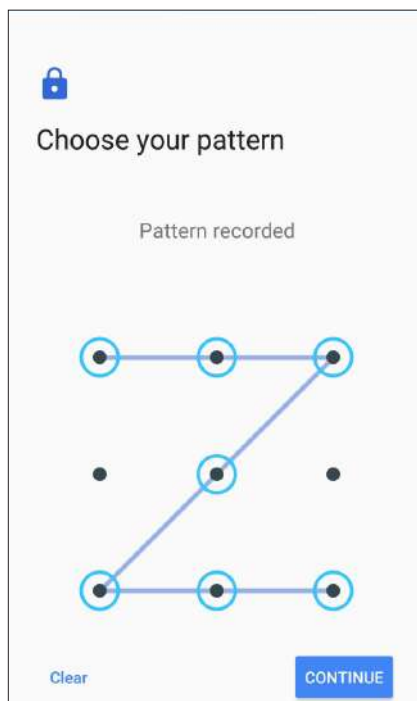

Choose your pattern

Pattern recorded

Clear CONTINUE

---

**IMPORTANTE!** Você pode criar um padrão com um mínimo de quatro pontos. Certifique-se de lembrar do padrão que você criou para desbloquear o dispositivo.

---

## Senha

Digite pelo menos quatro caracteres para criar uma senha.

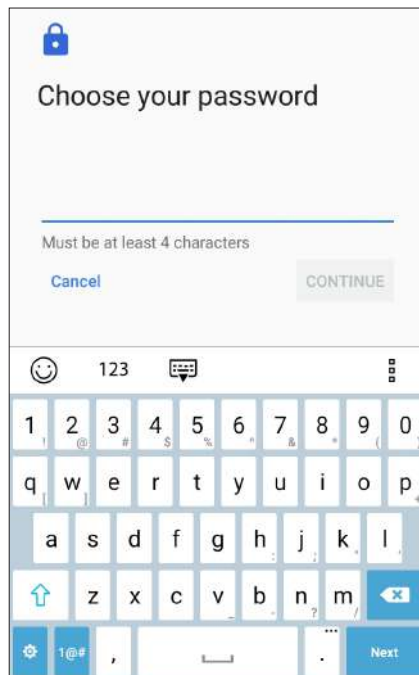

---

**IMPORTANTE!** Lembre-se da senha que você criou para desbloquear o dispositivo.

---

## Configurando funções de segurança da outra tela

Além do modo de bloqueio de tela, você também pode fazer o seguinte na janela de Segurança da tela:

- **Quick Access (Acesso rápido):** Deslize a chave de **Customize quick access apps (Personalizar aplicativos de acesso rápido)** para **ON (Ligado)** para abrir aplicativos na tela de bloqueio.

## Configurando a sua identidade Zenfone

Conheça a identidade de seu Zenfone' tais como número de série, número IMEI (International Mobile Equipment Identity) ou número do modelo.

Isso é importante, como quando você perde seu Zenfone, você pode entrar em contato com sua operadora de celular e fornecer as informações para a lista negra de uso não autorizado de seu Zenfone.

Para exibir a identidade de seu Zenfone:

1. De sua Tela Inicial, toque em **⋮** > **Settings (Configurações)**.
2. Na tela Configurações, deslize para exibir outros itens, depois toque em **About (Sobre)**. A tela Sobre exibe o status, informação legal, número do modelo, versão do sistema operacional, hardware e software e informações de seu Zenfone.
3. Para ver o número de série, número de contato SIM e IMEI do seu Zenfone, toque em **Status**.

# Apêndice

## Informações de segurança

---

**CUIDADO!** O uso de controles ou ajustes ou a execução de procedimentos diferentes dos especificados aqui pode resultar em exposição perigosa a radiação.

---

### Cuidados com o Zenfone

- Use o seu Zenfone em um ambiente com temperaturas entre 0°C (32°F) e os 35°C (95°F).

### A bateria

---

**ALERTA:** Desmontar a bateria anulará sua garantia e pode causar sérios danos.

---

Seu Zenfone é equipado com uma bateria não-removível de polímero de lítio de alto desempenho. Observe as diretrizes de manutenção para uma vida útil de bateria mais longa.

- Não remova a bateria Li-polímero não destacável pois isto anulará a garantia.
- Evite carregamento em temperatura extremamente alta ou baixa. A bateria funciona perfeitamente em uma temperatura ambiente de +5°C a +35°C.
- Não remova e substitua a bateria por uma bateria não aprovada.
- Use apenas bateria ASUS. Usar uma bateria diferente pode causar dano/prejuízo físico e pode danificar seu dispositivo.
- Não retire e mergulhe a bateria na água ou em qualquer outro líquido.
- Nunca tente abrir a bateria, pois ela contém substâncias que podem ser prejudiciais se ingeridas ou entrando em contato com a pele desprotegida.
- Não retire e cause curto-circuito na bateria, que pode superaquecer e causar um incêndio. Mantenha-na longe da joias e outros objetos de metal.
- Não retire e descarte a bateria no fogo. Ela pode explodir e liberar substâncias nocivas para o meio ambiente.
- Não retire e descarte a bateria no seu lixo doméstico. Leve-a a um ponto de coleta de material perigoso.
- Não toque nos terminais da bateria.
- Para evitar incêndios ou queimaduras, não desmonte, dobre, amasse ou fure a bateria.
- O ZC520KL e família é compatível com a bateria de modelo: C11P1609

---

**CUIDADO:**

- Existe o risco de explosão se a bateria for substituída por outra de tipo incorreto.
  - Descarte a bateria usada seguindo as instruções.
- 

**O carregador**

- Só utilize o carregador fornecido com o Zenfone.
- Nunca puxe o cabo do carregador para desligá-lo da tomada. Puxe o próprio carregador.
- O ZC520KL e família é compatível com o carregador: AD2081020 & S24A38ASA

**Cuidado**

Seu Zenfone é uma peça de alta qualidade do equipamento. Antes de operar, leia todas as instruções e advertências inscrições no (1) Adaptador AC.

- Não utilize o Zenfone em um ambiente com temperatura extrema onde a existente temperatura elevada ou alta umidade. O seu Zenfone tem ótimo desempenho em um ambiente com temperaturas entre 0 °C (32 °F) e os 35°C (95°F).
- Não desmonte o Zenfone ou seus acessórios. Se o serviço ou reparo for necessário, retorne a unidade a um centro de assistência autorizado. Se a unidade for desmontada, pode resultar em risco de choque elétrico ou incêndio.
- Não cause curto-circuito nos terminais da bateria em itens de metal.



## Avisos

### Conformidade da Diretiva de Equipamento de Rádio da UE

Declaração de Conformidade EU Simplificada

Deste modo, a ASUSTek Computer Inc. declara que o equipamento de rádio ASUS\_X00HD está em conformidade com a Diretiva 2014/53/UE. O texto integral da declaração de conformidade da UE está disponível em <https://www.asus.com/support/>. (Pesquisar por ZC520KL)

### Exposição a RF e Conformidade SAR

Este produto Asus foi testado e cumpre os limites SAR europeus aplicáveis. O limite SAR é de 2.0 W/kg em países que estabelecem o limite médio de 10 gramas de tecido. Os valores SAR máximos específicos para este dispositivo são os seguintes:

- Cabeça: 0.681 W/Kg
- Corpo: 1.490 W/Kg

Ao transportar este dispositivo ou usá-lo quando usado no corpo, use um acessório aprovado, como um coldre ou mantenha uma distância de 0.5 cm do corpo para garantir a conformidade com os requisitos de exposição RF.

### Marcação CE



### Usando GPS (Sistema de Posicionamento Global) em seu ASUS Phone

Para usar o recurso de posicionamento GPS em seu ASUS Phone:

Certifique-se de que o dispositivo está conectado à Internet antes de usar o Google Map ou qualquer aplicativo com GPS.

Para a primeira utilização de um aplicativo de GPS habilitado no seu dispositivo, verifique se você está ao ar livre para obter os melhores dados de posicionamento.

Ao usar um aplicativo de GPS habilitado no seu dispositivo dentro de um veículo, o componente metálico da janela do carro e outros dispositivos eletrônicos podem afetar o desempenho do GPS.

## Prevenção contra Perda de Audição

Para prevenir possível danos à audição, não escute níveis de volume altos por longos períodos.



Para França, os fones de uvido para este equipamento estão em conformidade com o requerimento de nível de pressão de som previstos no padrão aplicável EN 50332-1: 2013 e/ou EN50332-2: 2013 requerido pelo Artigo Francês L.5232-1.

## Aviso de revestimento

**IMPORTANTE!** Para fornecer isolamento elétrico e manter a segurança elétrica, um revestimento é aplicado para isolar o dispositivo exceto em áreas onde as portas IO estão localizadas.

## Aviso ecológico ASUS

A ASUS está dedicada a criar produtos/embalagens favoráveis do ponto de vista ambiental para proteger a saúde dos consumidores, ao mesmo tempo em que minimizam o impacto no ambiente. A redução do número de páginas do manual cumpre com a redução da emissão de carbono.

Para o manual do usuário detalhado e informações relativas, consulte o manual do usuário incluso no ASUS Phone ou visite o Site de Suporte da ASUS em <http://support.asus.com/>.

## Reciclagem ASUS/Serviços de Recolhimento

Os programas de reciclagem e recolhimento ASUS vieram de nosso compromisso com os mais altos padrões para proteção de nosso meio ambiente. Acreditamos em oferecer soluções para você ser capaz de reciclar com responsabilidade nossos produtos, baterias, outros componentes bem como materiais de embalagem. Visite <http://csr.asus.com/english/Takeback.htm> para informações detalhadas sobre reciclagem em diferentes regiões.

Nome de modelo: ASUS\_X00HD (ZC520KL)

<b>Fabricante:</b>	ASUSTeK Computer Inc.
<b>Endereço:</b>	4F, No.150, LI-TE RD., PEITOU, TAIPEI 112, TAIWAN
<b>Representante autorizado na Europa:</b>	ASUS Computer GmbH
<b>Endereço:</b>	HARKORT STR. 21-23, 40880 RATINGEN, GERMANY